盛京時報
發行者 康德新聞社 新京特別市中央通四三號
發行所 康德新聞社奉天支社 奉天市大和區田町九號
[illegible]

三中井

沉破敵艦船十四隻 墜飛機七十七架以上

林德巴島日軍輝煌綜合戰果

大本營發表（二日十六時三十分）帝國海軍航空部隊七月一日繼續攻擊林德巴島方面之敵、六月三十日及七月一日之綜合戰果如左、

擊沉乙級巡洋艦一隻、擊破同一隻、
擊沉大型驅逐艦四隻
擊沉驅逐艦一隻、
擊破同一隻、
擊沉輸送船三隻、
擊破同三隻、
擊落飛行機七十七架以上、
我方損害飛行機三十一架、尚未歸還、

電鍵碎敵游擊戰術

林船舶通信隊榮受賞詞

【西貢一日電】對敵人游擊戰術、用電鍵從事戰爭之戰士、船舶通信隊其勞苦與功績、實爲不應泯滅者、○○基地之小林船舶通信隊、自開戰以來、並無一刻之休息、不屈於南海特有之空電與難營、而漏貫微小之電波、於南太平洋全域張佈神經之網、保守日本之船、船與兵員、於今對該部隊勇士已由現地部隊長授與賞詞如下、其受賞者爲柳不二雄、（山口縣防府市）牛田州一、（鹿兒島縣浦安村）、座本再三郎、（北海道）之三上等兵、牛田上等兵曾於昨年○月○日○公里遠距離地方從激烈之空電與雜音中收到了一些微小的救助信號、其後緊急措置後、曾將輸送船救出、同年○月○日更將受敵之潛水艦攻擊之輸送船從危急中救出、柳上等兵在本年○月○日深更曾收到有敵潛水艦攻擊之輸送船所發出之緊急通信、而將該信號、電波極爲微弱、適切措置誘導至安全水域、凡此皆爲日本輸送船於航行中被電鍵所保護者、其功績實屬偉大、又座本上等兵於本年○月○日及同○日曾收到、輸送船所保護者、

雪百年恥辱 邁開獨立自主巨步

還界後滬報觀感

【上海一日電】藏散百年屈辱之歷史、邁出光輝之自主收回之巨步之新中國、以三十日中日兩國完畢簽字之上海共同租界交還協定之成立、遂益鞏固獨立完成之基礎、對於此種喜報、可謂全國歡騰、上海各華文報於一日晨刊均盛載關此之社說、茲將之誌錄於下

△中華日報 日本已於本年一月九日關於租界返還治法撤廢之協定實行簽字以來未及半載已返還在華專管租界之全部、及北京公使館區域厦門鼓浪、較共同租界、而今又實行關於上海共同租界返還實施協定之簽字由此可知日本政府對中國如何注重信義或遵守約言也、茲與美英兩國之空談其差、實不可以道里計、我國於是自可判明誰敵誰友、蓋以上海之重要性甚大過去百年間美英乃於此構築侵略之牙城、非今無重要性又復歸己手、形成國家建設工作及國運發展之最大基地、

△申報 租界返還乃友邦日本之一大贈物也由此中國方一洗滅百年來束縛、故中國人對於友邦之行爲、均表示極端感激、而欲達成自立獨立之任務、以應於友邦之期待、而中國官民或爲上海市民、更非切實反省不可、中國以外表觀之、固然地大物博、然實際則缺欠現代國家進步的實質即於共榮圈內、亦不過最脆弱之一環而已、尤爲現在中國之物價、在圈內形成最昂貴者、南方各地及大東亞戰後、已恢復秩序邁進生產增強、反之中國却示以建設停滯生產減少之現象、或以此次之租界返還、比擬明治維新以後之日本之租界收回治外法權撤廢之事業、然實際日本之明治維新、乃以日國力之充實達成者而中國之租界收回、不過由友邦日本對華新政策之結果所得故謂飛內中國國勢力強大而達成者、中國官民須深切反省此種事實、換言之即日本對華新政策對於中國之政治獨立乃實試驗者也、故中國人此際惟當以舉國努力顯示獨立自主之能力也、至今後之問題、則尤須留意左記諸點、

一、當上海之民意機構成立之際、以市民代表、選出有爲之人士、

二、關於共同租界各機關服務之公務員之人事務求適於適材適所、勿濫自起用新人、流視從來之長處、

△新中國報 自大東亞戰爭勃發以來、美英帝國主義勢力、已經一掃無餘、友邦日本原即應此新事態、對中國與以獨立自由、反轉種友好的處置、如租界返還治外法權之撤廢等、今已陸續實現、關於租界返還、吾人最注目者、即上海共同租界、蓋上海之地、乃爲國商業金融之中心、由現狀觀之、上海之地位最爲重大、而由大東亞戰爭後方之重要基地之觀點言之、友邦日本率先提倡上海共同租界之返還者、實集中國人士之視聽、於中日外交史上、樹以劃期的一頁、吾人於此以不同之觀點所注目者、即上海法租界之返還問題也、法國當局已聲明在華租界之返還并已實現一部租界之返還、上海法租界之返還、所以未能急速實現者、或因法租界行政當局於態度或行動上、對中國有不能稱做友好之處之實、然法當局此際亦當深切反省、期從迅速之租界返還之實現、至上海共同租界之收回、以大東亞戰爭之新形勢、亦自當實現、總之吾人應負有租界收回之使命而不克忘懷上海爲大東亞戰爭之重要後方基地、發揮充分之經濟的生產的効能、以期戰爭之完勝、確保中國眞正的永久的獨立自由也、

社說 日軍奮戰於南溟

據日大本營發表云、六月三十日早晨、以輸送船、巡洋艦、驅逐艦等組成的有力敵部隊、出現於索羅門群島的林德巴島、當經日海軍航空部隊、對此實行數次勇敢的攻擊。即將輸送船六隻。巡洋艦三隻。驅逐艦一隻。擊沉或擊毀。並將敵飛機擊墜三十一架。而該方面的日陸海軍部隊。目下還在繼續作戰中。

原來在南太平洋方面所展開的日美決戰。早自去年八月以來。戰鬥情形即日趨激烈淒愴。尤其自上月的倫哥海上航空戰以來。其激烈程度。更加強大。這是我們早就有所料想。然而日本海軍航空部隊。堅固陣容。眞是滴水不漏。不讓敵軍越雷池一步。我們對此忠勇無比之日本將兵不分晝夜的勇戰敢鬪。由衷心表示感謝的意思。同時我們應當深切覺悟像這樣的日美決戰。今後必需逐日更加激烈淒愴。毫無疑問。因而需要消耗多一架飛機。多一個炸彈和多一隻艦船。起快送到南太平洋前線的皇軍將兵。這是我們後方國民應負的責任。應當舉一切而邁向食糧增產和國民儲蓄。這才能夠報答協力親邦聖戰的途徑。這個理論。實在是不用說。但是現在我們對於一般國民不能不喚起多大注意的。就在敵美英的力量。千萬不要過度輕看。有人說美英擊滅已在目前。這個是不錯的。我們確信正義的日本必能獲得光輝勝利。人類仇敵的美英。不久沒落滅亡。同時這回的戰爭。是所謂長期戰爭。我們既然有這個覺悟。美英也不能不有這個覺悟。這是明明白白的道理。我們總要把我們的精神力更加強盛。且具有擊倒美英的覺悟才行呢。

我們固然知道敵人美國方面有不少的弱點。因爲美國原來是各種民族的一個集團。就中黑人佔有約一成。且國民的教育程度很低。不會寫自己的姓名人也很多。關於教育水準。美國當然比不上德國和日本。所以美國方面雖有甚大的生產力。而不能算是眞正的國力。然而他們也有他們特殊的力量。譬如英國。他們國家的力量。若不然的話。英國一部指導者和中流階級的堅固。早就會有潰壞的一天。這個指導者和中流階級的堅固。是在別的國家未必能實見的。若說到英國的工人罷業。前次大戰爭時。美英兩國也曾有了這個罷業了。

據里斯本三十日電。英國報界的領袖路易哈瓦特。在報紙上發表論文。警告國民。不要輕看日本的力量。這値得我們注意一下。我們一面對於日本皇軍將兵的奮戰。表示十二分感謝的意思。因而益加邁向增產和儲蓄的途徑。一面不輕看美英的力量。更加強我們的精神力。壓倒他們的精神力。才能稱得起報答親邦的滿洲國民啊。

日本將兵強韌無敵

反樞軸軍犧牲大收穫小

【布宜諾斯愛里斯一日電】據墨爾鉢來電謂、新幾內亞戰線之美軍司令官艾來爾巴嘉中將、二十九日於澳洲之某地出席受教育之美人將校四百名之卒業式、席上以日本軍將兵無敵之强韌、談述如次、日本兵較德國及意大利更爲勇敢而豪壯、誠爲吾等之強敵、余曾聽得一日本兵殺死三十二名反樞軸軍兵士後從行壯烈戰死之事實、』又據米茨該米電謂、以美誌生活雜誌經營者開名之亨利、鮑斯夫人、十九日於米茨該婦人俱樂部實行演說、指摘西南太平洋之反攻作戰者、於日本軍、而所得甚少之意如次、『美軍於太平洋戰線已失廣大之地域然果獲得如何代價說、僅示以毫大之赤字而已、在哥達爾嘉納島美軍喪失八千兵、而以重代價所獲得者、僅爲一渺小之地域、及有無難知之戰利品而已、而遲延太平洋之反攻作戰者、於日本軍、實更如與以使重占領地域應從強化之資源者然、』

紀念過去苦鬪

舉行廿五週年施政紀念式

【東京一日電】日本統治領南洋群島、一步一步邁著建設之巨步、而爲南方共榮圈之基地、現在國民的關裡印象很深、爲紀念其廿五年間之苦鬪、一日于前十一時起於大東亞會館、以南洋廳之主辦、舉行「南洋群島施政廿五周年記念式典」、參列者爲兒玉秀雄伯、永田秀治郎、金光庸夫氏等朝野名士二百卅餘名、首先有南洋長官之致辭、繼而有大東亞省水野南方事務局長、岡海軍省軍務局長、林前南洋長官之祝辭、至正午祝典完畢、

伴隨行政機構改革

日將開臨時地方長官會議

【東京二日電】以劃期的地方行政機構之改革一日發令之各地方協議會會長、東京都長官以下已由一日起、在新構想下開始皇都行政運營、又北海道長官、則仍於札幌等待沖野勅任參事官之赴任、上京中各長官、則決與安藤內相等行事務商議後、并休知事方行政刷新之根本意圖、向赴任地、横山吉田兩長官、決於五日午後三時、原田大阪決於同日午後八時三十分由東京驛出發、前田新潟定於午後八時二十二分、內田宮城定於午後十時五十分各由上野驛出發赴新任地、其他長勅新知事、亦當急速於任地接任、辦理事務繼承頃已完了、於十九日之地方長官會議所必處理之一切準備、俾得有關於決戰施策之各種方策情、以備舉行臨時地方長官會議、

馬尼剌軍憲等逮捕刺客四名

【馬尼剌一日電】當地憲兵隊與馬尼剌防衞隊協力、爲逮捕菲島行政府內務部長官拉烏列爾氏之犯人、大肆搜索、結果、一日晨、終將犯人首魁以下四名、同黨、同日午後八時、由菲島派遣軍當局發表如左、軍、憲兵隊、關於拉烏列爾內務部長官狙擊事件、今正相互殷意搜查犯人中、至七月一日晨、於馬尼剌防衞隊協力下、急襲其本據點、結果、終逮捕首魁比那羅、馬爾塞里諾以下同黨四名、

日本土爆擊實不可能

倫敦每日新聞社著論稱述

【里斯本一日電】倫敦來電、每日新聞於一日之社說、關於日本土之爆擊、論述如次『達觀論者以爲從中國長距離爆擊機空襲日本本土是容易事、然而過去三個年戰爭之結果則確認使用基地或地方則不將其佔領不爲功、中國之一部長江南岸、乃至海岸線之一部雖然是在重慶政權支配下、但只不過是安當而已、日軍有必要時、均能將其佔領、將東京置於爆擊國內建築航空場、然而基地之防禦與維持、尚屬問題、其企圖維持以上目的、則必須將中國地之日本軍戰力擊破毀、但反樞軸軍若不援助、則重慶軍必不能達到此目的、其援助重慶政權、則必須佔領緬甸安南、然後再攻擊日本本土、』

美陸長史汀生會見新聞記者

【布宜諾斯愛里斯一日電】據華盛頓來電謂、美陸軍長官史汀生一日與新聞記者會見時、談述如次、於揭言『西南太平洋之反樞軸軍作戰、已按預定順利進展』之布、作如次之言明、「由北非戰線移動之反樞軸軍部隊、最近已開抵西南太平洋之第一線、西南太平洋之現在作戰計畫、當前此華盛頓會議時、已經決定矣、」此外史汀生關於羅林德巴島之登陸作戰、又言明如左、「已得海軍之協力、於林德巴島登陸、至對該島陸海兩軍之共同作戰、刻正於馬加藤將軍之指揮下、遂行中」、

史達林會見美英首揆

能否實現尚屬疑問

【柏林二日電】據倫敦來電、倫敦之報道、史林議長、受大總統羅斯福之招請、已答應與羅斯福並英首相會談、頗被相當重視、然該報道係傳自英美兩國者、觀史達林依然守於沉默之事實、故眞僞尚在不明、

林德巴島敵軍

被日猛攻損害甚重

【里斯本一日電】華盛頓來電稱、美海軍部、於一日發表美軍於索羅門方面林德巴島登陸作戰之損害一部、如左、一、當美軍部隊、對林德巴實行登陸作戰之際、日本軍航空部隊即以各種飛行機、以靈巧攻勢於三十日最至晚、斷續對美軍海軍部隊加以攻擊、美軍復以水上艦艇、並航空部隊應戰及此、一、美軍輸送艦馬可列號（七、七〇〇噸）三十日午前已中日本軍之雷擊、故航行即告不可能、而沈沒於海洋之中、

塩澤公使空路赴寧

【北京二日電】塩澤公使爲出席治外法權撤廢專門委員會、攜同板垣、米垣各書記官、搭二日午前十時西郊飛行場發空路赴南京、

美落下傘記錄

【布宜諾斯愛里斯一日電】據華盛頓來電謂、美國陸軍軍醫中佐約翰德·拉維列斯氏最近已樹立了由四萬二百尺高空用落下傘飛降之新記錄

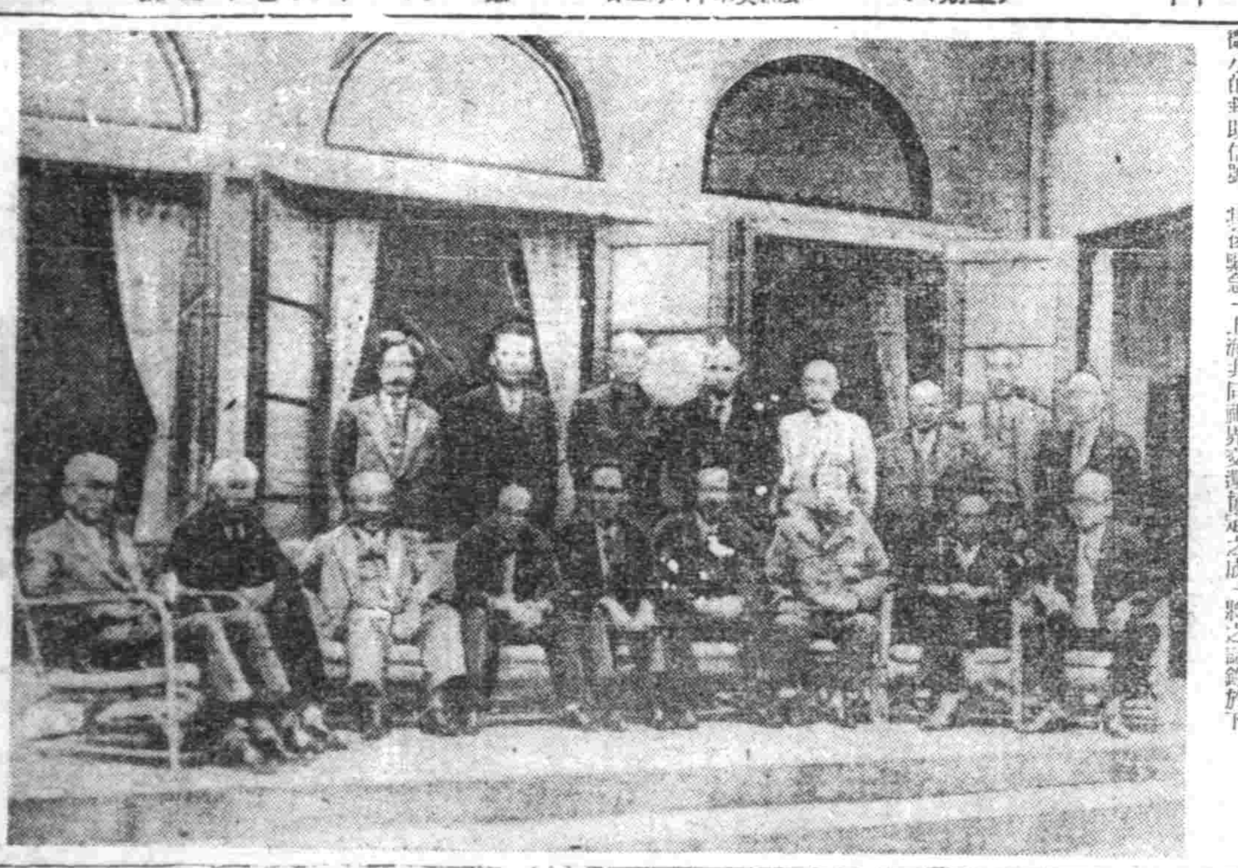

日本政府委員在書記長官官舍初次會見（情報局檢閱濟）

上海公共租界史話【下】

至一八六三年九月二十一日纔正式

宣佈合併

稱爲外人租界、或洋涇濱北首外人租界、直到一八九九年租界再度擴充的時候、纔改爲所謂國際公共租界。

◎大言公共租界的行政權、這權利、是外人藉口於土地章程與工部局而起的、所謂土地章程、是指一八四五年上海道台與英國領事所訂的英人在滬居住地土地保有權及租金等問題的協約共

二十四條

這條約是申述一八四二年南京條約中第二條英人在中國若干指定城市中有便利居留利益的條文並無其他作用、不料竟因此成爲租界立法問題的張本、更因此使租界成爲變相自治區域的地方、一八四五年所訂的土地章程、雖不明用租界字樣、但對租界限、則已頗於默許、其實土地章程的內容、實無足爲工部局成立的根據、如第十四條規定「凡英商抵滬、須先向英領事署請求、然後乃得租地或

建築房屋

」這不過是南京和中約第二條所指的解釋和實現協定的手續而已、即以第二十三條規定、「關於破壞土地章程案件、必須經英領逐案審查破壞、查有確據時、英領自能審判、並予破壞者以相當處罰、與破壞條約者相同。」此不過對外人利益過份重視之解釋而已、亦不能作爲工部局存在之依據。

土地章程

的訂立、本與工部局無關、但工部局的成立、實源於英美租界合併以後、國際關係日益複雜、各國領事相繼設立、由是英商勢不能獨佔上海、乃有實行中英條約於不斷、實行損害我國主權之舉、其時適有太平天國攻派佔據上海的事件、租界領事認爲時機可乘、於是以自衛爲藉口、乃有租界工部局的設立、將一八四五年土地章程修改、製定第二次的土地章程、該章程第廿條規定、『爲欲圖租界內一切公共事業進行便利起見、如修造馬路、碼頭、清潔、衞生、安營、設警察內防護、設置巡警諸大端、英法美三國領事聯於每年初、召集界內租地人、開一全體會議、商決籌款辦法』以應上項工程之需。

在此大會

中、租地人得有權衡、估定界內地產房屋之價值、以便照定稅率並訂定界內各處地屋稅率之總額皆、且全體會議于半數入、事可徵收稅捐、並任歐洲外支配之責、如遇抗稅或抗捐等情、當事並得向抗納者之國藉領事起訴。』於是租界內新設之工部局、遂擠有一般政府之最高法權、微收其本身地位之是否合法、在法理上、工部局成立後、曾屢經各方面難、頗爲疑問。

雖被承認

但租界之存在、已使中國完整的行政權被壞、尤因領事裁判權之行使更將中國的法權破壞中國土地主權、當由工部局負責任、自太平大國退出上海之後、當時滿政府無法能使外僑得到安居樂業、於是租界當局關於中國已實際的放棄租界主權更由是發展進行議論即要求將上海爲自治區、所謂自治區並不與普通城市的自治性質相同、而實在有中國領土中另外一個外國人的小國家的意向、當時英使佈氏認爲此種要求爲不合理訓示滬領「不得有此行爲」如一八六三年佈氏之訓令云、『條約並未預告人以從中干預中國政府與其國民之權、英國租界之神聖之類、殊屬無謂！非經華官之許可、吾人並無權利強迫界內華人納稅、以供租界實業之需求』、駐北京美使館合對於中國和英美人對於任何計議、凡不會重中國之獨立及其土地人民之主權者、皆無權施加以實行。這些話雖出於英美兩國的代表口中、但不能改變在華英美人的

侵略思想

此時英美對中國的政策、已日甚一日、而對於侵略、亦已漸前成功、故他們決不因此而停止非分的要求、一八六九年工部局復將一八六五年之土地章程、修改爲第三次之土地章程、此項新章程、其間未經中國政府正式許可、又當時華人在界內和貨價之處置、不但未曾徵求華方意見、即事後亦未請求華方追認、連當時曾否有正式公文與滬台告知此事、也是疑問

圖南京路之華人商店

第一次的土地章程、是二十三款、第二次土地章程是十四款、而第三次的土地章程章增至二十九款、附律四十二條、工部局權力的伸張、有時已凌駕領事之上、但此次新章程行之久、工部局認爲不滿、因治外法權未能全部受領事的拘束、又對上海的望仍未自感滿足、結果、又於一八八一年完成修改土地章程草案、由領事轉呈北京各國公使、要求『工部局完全脫離公使和領事的管轄』公使團認爲此項要求

殊難承認

不獨置中國主權於不顧、即與公使領事權益、亦發生衝突、遂以此意批示發還、不久工部局又再修改、於一八八四年重團給允許工部局一八六九年第三次土地章程之修改、但批准、直至一八九八年公使行轄呈公使團、但始終未得的無批准的明文、工部局曾在經過期中請公使團將一八六九年之土地章程及附律、呈中國全權批准、而中國政府從未正式

土地章程

本爲領事認許爲有效、與中國地方政府所訂的一種租地居住的條文、而外人竟恃之以爲工部局及治外法權的根據、修改至四、卒有工部局不受公使領事節制的怪事、即英美的代表亦不認工部局之自屬爲有效、因土地章程之被濫用、致租界中有會審公堂及巡捕的組織、不獨中國法律不能拘束外人、即在租界內的中國人民、亦不能受中國法律之保護、還是最可痛心的、英美籍國在中國享有治外法權完全於片面奪取的、國家主權的喪失、莫此爲甚、因此、英美的經濟侵略、得以暢行無忌、上海雖名爲中國的經濟中心、實即爲英美帝國主義者經濟侵略的大本營、所以撤消治外法權及收回租界、成爲十數年來全國一致的呼聲、十二月八日、大東亞的戰爭開了、美英的勢力、被驅逐到東亞海外、現時日本、一方面在進行協利之戰、一方面在進行着堂皇高的建設、吾人對於此次日本交還租界、（完）

パイロット
自來水筆
寫字之樂趣無窮 用此筆顯然可見
備有比較金鋼頭加倍耐貴之白筆頭 筆尖上附有天然銥金屬書寫輕快流利 一經試用實堪絕倫耐久無比
【終身保用】

哈爾濱外正陽道十四街
老福春堂藥房
本堂出品四種靈藥全滿馳名
劉氏養血保坤丸 專能調經養血行經腹養
劉氏藥仙膏 專貼婦女經血不調諸般病症
劉氏金丹 專治咳嗽痰喘五勞七傷
劉氏金剛藥片 專能扶陽固精夢遺滑精腰腿痛各等腎寒腎虧特別有效
各埠省城鎮均有經售

妊娠與便秘
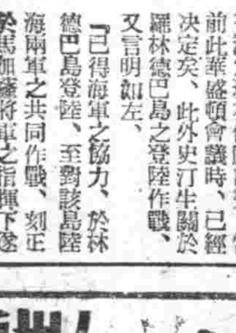
便秘與孕婦健康是最有影響的，不僅減低食慾，妨害睡眠，且可影響孕婦健康與嬰兒之發育，若素對便秘治療極爲有効，因它能強胃健腸，潤腸通便，促進食慾安定睡眠，並於營養補給上更爲有効。
服量 一日僅數分錢 幼兒服用另有粉末
適應症 胃腸諸症 未老先衰 小兒虛弱 產前產後 肺結核
若素
新京・奉天・大連 若素製藥株式會社

扁桃腺炎 中耳炎
產褥熱 腎盂炎
急慢性淋疾

適於接連服用 安全之化學療法劑
本劑經細菌學的實驗 在一萬倍之稀釋液中 已證明其無活菌存在之殺菌力 對於感染早之急性淋病及其他化膿症 使其激痛能鎮靜遭受頓挫 同時具有強烈之深達力 對於慢性及再發症亦能澄清其分泌物而急速緩解患者之痛苦
【包裝】三〇片 一〇〇片 三〇〇片
塩野義藥品株式會社 奉天市敷島區協和街四二三號
塩野牌 脫爾洛淋片
ST-T8

土建統制 關係科長會議 田倉交通部次長臨席訓示

【新京】全國土建統制關係科長會議時、田倉交通部次長訓示如左、

土建統制業務處理方針、已如前此訓令所示、然更擬乘此會議機會、別舉如次三點望各位注意、

一、實行土建統制業務、望從增積極性、往往日惟因襲舊土建統制認識、更以効果非屬現實、故進行業務、多乏氣魄、然如是所難發施策徹底、更難望効果之實現、故希今後各位益加努力、

一、適切實行土建公會支部及土建業者之指導監督、蓋强化土建統制後、滿洲土木建築公會負荷之責務、愈益加重、將現地機關、公會支部之動向、更易爲統制會的批判對象、故望指導育成之萬全、指導監督土建業者、整備充實企業合同之會社經營機構、爲今後解決之問題、故應適切指導監督、俾合同後會社、眞實渾然一體、發揮建設企業價值、

一、更應緊密與關係機關連絡、俾業務運營上、不感障礙、統制業務、僅主務官署努力、難收實效、既土建統制、亦應獲勞務與國會、警察關係之協力、方可收成果故望特別注意、再適應土建統制强化方針、本會議、將協議現地側與有相當利害關係法外業者取締對策、許可業者之支店、出張所整備對策等、與以上案件、運營適否、將予社會政策及土建業將來以重大影響、故充分交換意見也、

爲統合土建業 對支店設置數加限制

【新京】基於前此土建公會決定之土建統制强化要綱、及土建合同要領、土建業者之合併着着進行、因全滿達一千五百之支店出張所、其配置形態內容等不統一、尤其名義上支店出張所之濫設、爲土建業健全發達上之阻害、此等土建業支店出張所之整備、及企業合同後、土建業經營之刷新强化、會員分三部、一部會員、（資本金百萬圓以上）、二部會員、（資本金五十萬圓以上百萬圓未滿）、三部會員、（資本金五十萬圓未滿）、一部會員准設支店出張所五處以內二部會員三處以內、三部會員一處內、從來無限制的支店出張所之設立、基於土建業統制法、由政府命令統合以外由會員申請主義、公會對各該地域之工事量、既存營業所之公布狀態、考慮支店出張所適切之配置、【又訊】即應時局之要請、新出發之土建公會、基於土建統制强化要綱、行土建業者之整理統合、六月第一階段之整理統合終了、監督官廳之交通部、爲圖今後具体的統制、中央與地方有機的連繫、二、三兩日、招開全國土建統制關係科長會議、

第一日之二日、由午前九時起、在國務院講堂、有田倉交通部次長、富岡交通部土建統制科長、及其他全國土建統制關係科長、田邊土建公會長等百餘名出席之下、有田倉交通部次長之訓示、富岡交通部土建統制科長、指示法外業者取締、土建業之支店出張所整備要領、各省之統合狀況及業務報告、午後關於連絡事項、行種種協議、

州生產增强推進班結成

【大連】滅舞戰機挺身於決戰下生產增强之州內各工場、爲使能率更行向上、州經濟部擬結成官民合同之『生產增强推進班』、即以經濟部爲中心網羅工業會商工會議所之關係者、構成之、而於柳井滿洲廳長官之總指揮下、巡視轄內各工場、視察事務所作業場之內容、同時與工場幹部開陣交換意見、以資爲增產精神及打開資材努力之策略、

東邊道開發會社 實施改革機構之一部

【通化】東邊道開發會社、爲設滿洲鐵鋼工務會社通化支店、及積極開發優良松澄煤礦、七月一日、已改革機構之一部如左、

一、因設工務會社通化支社、故廢除工務部、並將土木、建築建設各課業務移交工務會社進行、

二、工業部內設工作課、

三、爲積極開發松澄煤礦、縮小燃商溝採煤所事業、資材及人員一部移入松澄煤礦開發內、於燃商溝設工業部出張所、

四、爲謀機構簡素、合併總務部庶務課及文書課、新設總務課、

五、新設參與制、

六、爲促進松澄鐵道建設、委托滿鐵代行、廢除松澄鐵道建設事務所、

七、於二道江設營繕事務所、並任命員如左、

命總務部庶務課長 爲總務部總務課長 吉田金礎

工務部工作課長 三瀦健次 爲工業部工作課長

燃商溝採炭所長代理 務 爲工業部燃商溝出張所長 河原幸太郎

工務部次長 高山安吉 爲參與兼內營繕事務所長事務

四平新報 決於五日發刊

【四平】爲三百二十萬省民待望之『四平新報』專以農村增產爲重點、以啓迪農民新知識、促進戰時下增產必成、爰擬刊日期定於五月一日、嗣以籌備之關係、同期未能實現、茲已諸般就緒、決於七月五日、正式發行、

營蓋鹽業株主總會 實施役員改選終了

【營口】既誌本報營蓋鹽業株式會社、第四回株主總會於上月三十日午前十一時假公署堂大會議室於專賣總局長劉紹衣、專賣總局長傅玉桐、爾署長田中龜藏、營蓋專賣局長楊世長、收納科長鈴木七郎、本報記者魏俊劍及其他關係方面多氏、司社方高吉先董事長以下各董事並會社職員出席下準備時間催、全體肅立向國旗敬禮後首由董事長報告出席株主人數及株數已過半數依法開會、相繼議事關於役員改選問題、研討結果由劉董事長高吉先、董事供興閣、黃燒卿、王耀勳、楊鑑明、王久青、張冠三仍繼續留任、公推張松柏、張鳳恩、劉香亭、何際安爲新任董事、並選舉楊際明爲董事長滿場一致贊同、然後討論役員報酬事項大致可決、俟呈請主管機關認可後施行以上完了、新董事長致辭、專賣總局長訓詞、最終再向國旗敬禮遂正式閉會時爲正午十二時、

督勵早期收穫 龍江省八月上旬開始

【齊齊哈爾】龍江省增產本部、目下督勵中之除草工作亦以七月下旬、全管下第三次終了、爲增產對策最終重點、由八月上旬起、一齊開始督勵早期收穫、即於本年、由於督勵早期收穫、努力防止脫粒、由八月上旬開始、以小麥及麥之收穫爲緊、各縣豪亦較例年提前一週間乃至十日間、以期督勵早期收穫之有效也、

努力防止脫粒

屬官進京訓練

【撫順】爲撫順縣國策貫徹委任行政官中堅職員以期澈底認識時局、於七月十日起、至十一月十日之四月期間、在新京中央職員訓練所、由全國各市縣選拔優秀屬官、屆期參加訓練、撫順市經選拔之結果、由教育科張視學參加、預定於七月九日、而就赴新京之途、

四平開廳二週年 嚴肅舉行紀念式典

【四平】七月一日、爲四平省開設二週年紀念日、當此大東亞戰下、翼合四平省官民一體邁向增產必成之際、紀念之意實爲深遠、當日除屢開業務於當午上八時、假該署講堂、招集全廳員出席、而舉行隆重嚴肅之紀念式典、國民儀禮後、省長曲秉善氏次長關口保氏均有諄懇之訓示、迄至十時全體高呼萬歲而閉式、隨於當日十時全廳職員集合於廳前、由曲省長、關口次長前導整列前往四平神社參拜、祈禱大東亞戰之完遂並四平省政之發展、增產之必成、願署後正午休息、午后照常辦公、藉以發揮戰時體制下國民奉公之赤誠、表率一般率先垂範實踐、

調查販賣品價格

【撫順】商工公會對課稅在內之物品販賣價格、前曾招集一般各商店、開催說明會、已屢誌本報、近商工公會業務科爲期調查該當販賣品販賣價格、對各商行課稅在內之物品販賣價格七十種目中之當品者、於七月三日前、速行報到商工公會業務科云、

決戰與國民動員

敵美國五月廿八日、已新設『戰時動員局』任經濟安定局長官瓦雷慈爲長官、然其目的、將一如羅斯福之說明、『戰爭今日已達重大段階、故爲愈美國軍事及戰內之要求、須力求戰時活動、』

【然而】『戰局今已步入重大段階』國民總作綜合待說明、已爲吾等所知悉、戰爭所達現在段階、故且決戰重要性者、自應爲『國民動員戰』、蓋戰爭之武力戰、刻已呈彼我對立狀態、故化爲長期、是不可避之事、然決定長期戰運命者、確爲武力戰背景之國民動員、是以双方現均傾注全力於『國民動員戰』、

【皇軍】過去一年半間、已樹赫赫大戰果、然今後戰果、果能仍維持舊態、或擴而大之、收獲更大戰果、抑遭敵反攻、而稍事却退、逢此岐途叉路、明日果進或退、將一在今日、各種國民動員之成果如何、

【動員】敵英今日總人口推定數、爲四千六百五十萬、軍事動員、男女合計爲四百七十五萬、勞務動員爲一千七百二十五萬、合計二千二百萬、適爲總人口之四七〇四%、又勞働可能人數之六六、七%、蓋年齡十四歲以上六十四歲以下者、百人中有六十七人、適動員合年末之動員計畫、又敵美總人口爲一億三千五百萬內、軍事動員一千八十萬、勞務動員六千三百二十萬、合計七千四百萬、適爲總人口之四六、八%、可勵入口之六六、五%、較英國稍遜色、然十四歲以上六十四歲滿人口百人中有六十六人、半已動員矣、

【武力】戰之反響、立著而進行、確較困難、然果今敵所知是努力國民動員、故吾等亦不應安然自逸、再事偷安、惟『國民動員戰』、非比戰同一末路、國民動員戰、其成功與否、因不僅在數目之多寡、然此確爲戰爭有力之試驗也、是以明日決戰之成否、一在國民動員狀況之如何、

上海租界返還協定要旨

【東京電】上月三十日、日華間署名調印之關於上海共同租界行政權回收實施協定要旨並諒解事項要旨如左、（協定要旨）

△第一條 中華民國政府、基於上海共同租界『回收調停』及同補則、等之租界行政權回收之實施、昭和十八年中華民國三十二年八月一日、

△第二條 關於上海共同租界工部局之一切公共施設租界並財產上之諸權利、如現狀須無償移讓於中華民國時關於工部局之一切負債、如現狀中華民國須繼承之

△第三條 中華民國政府基於現狀須尊重確認日本國政府及臣民於上海共同租界及道路界路等所有之關於不動產其他之權利利益、並講對右必要之措置、

△第四條 中華民國政府 基於 上海共同租界土地章程及同補則等、行政權實施後、當該地域之施政、對在住之日本國臣民之居住營業及福祉等、最少須維持從前之程度

△第五條 關於本協定之實施對具体的事項、須於日華兩國當該地方官憲間、協議決定之

關於上海共同租界工部局諒解事項要旨、

一、關於上海共同租界工部局之共同租界行政之文書記錄等與租界回收、同時須交於中華民國當該地方官憲、

二、基於協定第二條之公共施設資產並財產上、諸權利之移讓及負債之繼承、除工部局刑務科關係、須於工部局與中華民國當該地方官憲之間實行之、

三、基於協定第二條須移讓之公共施設包含一切之附屬固定設備及管理維持上之需具材料等、

四、對關於協定第三條之具体的事項有必要時、須於日華兩國當該官憲間協議之、

五、中華民國政府、基於上海共同租界土地章程及該補則等、於行政權收回實施後、爲當該地域行政所需之價備人行備措置、關於當該地域須踏襲實施關於上海公共租界工部局關稅手續費等一切課金之現行制度、右之場合、日本國政府

《關於》日本國現在中華民國臣民、基於治外法權廢撤課稅問題、使當該地域居住之日本國臣民、將此等課金取以捐助金、納付於中華民國當該地方官憲之措置、

《現在》對中華民國所有之治外法權之課稅問題解決以前、繼承現行之率、

六、中華民國政府、關於中華民國當該地方官憲必須繼承之公共租界工部局職員及其他被傭者、對於關此之給與休暇退職金年金等一切規定、必須踏襲實用、將來改正之場合須由敘實被傭者待遇之觀點、採取措置、

又關於日本國臣民之永租地於基于日本國

滿社謀社員能率向上 選優秀社員分三期訓練

【四平】滿洲農產公社鑑於當此時局下滿系社員活用之必要性、謀滿系社員實務能率向上、特選公社內優秀之社員六十五名、該等係專學校卒業者、年度國民高等學校卒業者、分爲三期訓練、每期爲四十日間、練成內容科目、大體有實務之基本經理事務規程概要及物品經理事務取扱要領實務實習、日語、體育等、其訓練所設於四平市鐵道東區、房屋整潔、設備完善、於七月一日下午三時武主第一期入所式、當時出席者除該校所長近藤徹行、主事宮岡和平、講師葉文恩、對麗正以下全體訓練生、中央側農產公社理事長代理張賢才理事、野口弘報科長等開會伊始、先國民儀禮、繼由理事長（代理）所長、理事長代理分別率上主訓辭、接讀國本奠定詔書及時局詔書、合唱社員綱領後、訓練生總代福士瑞宣誓、至五時許閉式儀影、

鑑時局下畜產重要 興安北省組蒐荷督勵班

【海拉爾】鑑於時局下畜產之重要性、畜產者的興安北省、爲督勵蒐貨、由七月九日起、互一週間、由額省長以下關係各科長、與農合作社、羊毛會社、滿洲畜產會社等幹部、組織督勵班、巡回省下各旗、與現地佐領有力者懇談、並亦於陣頭指揮、其成果頗堪期待也、

大興公司舉行 臨時股東總會

【新京】大興公司、其日午後一時、於本社會議室、舉行臨時股東總會、已將一、新京支店廢止之件、二、股票種類增加之件、三、董事一名任期滿了、一名辭任應行改選之件四、監查人一名任期滿了應行改選之件、審議決定、結果任期滿了、村田董事後任、由中銀造幣廠長、田中康平氏、孫董事等任之後任、由中銀國庫課長鑒任、任期滿了之齊柳監查、則爭連任、

灌輸捕蠅觀念 制定要綱望努力遵行

【撫順】市公署爲期達成撲滅蠅之目的、制定要綱、期市民按要綱以協力、其要綱如下、

一、關於蠅蛆之發生、要予以竭力之防止并對於已設之蒼蠅、更須努力撲滅之再者各學校之學生家庭中、如便所、廚房、塵芥箱及蚤之發生場所、須施行澈底之清潔掃除、

二、本週間中、日滿各校長及研究各校每年之驅蠅方法及撲蠅器滅蠅拍之實習工作

三、週間中學生要將撲滅之蠅持至學校、一起燒却埋沒之、

四、日滿各電影館、要利用放映書時、將蠅之驅除並傳染病預防法之標語漫畫等上映以喚起市民之注意、

五、映畫巡迴上演（關於撲蠅傳染病預防）、

一、親心、二、蠅之敵、三、春之漫畫、四室之蒼蠅、上映一回約二時間同時市公署將所採用之臨時防疫委員、編成數班、在本週間中、對各處之便所、塵芥箱及其他不潔各所、施以石炭酸及藥水之消毒、乃轉學總力、實施指導督催、以期工作之完璧、

警務廳方面、對於飲食店、料理店及其他業者之調理場、廚房、芥箱附近之清潔保持、特別留意、以防止蠅之發生及蠅集、意在嚴重取締指導監督、以期本行事之完璧、茲將映畫實施之日時場所如下記、

▲六月廿八日自午後一時至三時在望花在滿國民學校

▲六月廿九日午後一時至三時、在東公園在滿國民學校

▲三十日午后一時至三時、在新屯在滿國民學校

▲七月一日午后一時至三時在東七條在滿國民學校

▲二日午后七時至九時、在東鄉俱樂部、

▲三日午前十時至十二時、在永安在滿國民學校、

▲四日午后七時至九時、在萬達屋俱樂部、

▲五日午后一時至三時、在中央國民學校、

▲六日午前十時至十二時、在大同電影院、

▲同日午后七時至九時、在大同電影院、

▲五日午后七時至九時、在滿聯館、

▲七日午后七時至九時、在奉天館、

有獎儲蓄 當選發表

【新京】有獎儲蓄債券當選番號如左、

△第六回債券第七次抽籤、

一等一千五百圓（計六本） 四〇、八四七 [illegible]

二等百圓（計二十四本） 一九八 [illegible]

△第十一回債券第二次抽籤

一等五千圓（五本） 九四、二四六 [illegible]

二等百圓（計三十本） 一五〇二〇 [illegible]

菓子製造商 暴利被檢舉

【新民】縣內一般經濟事項、由於官方之澈底偵查及防止、一般商民、莫不自勵自戒、奉重道義、奉公守法、共同致力於經濟 政策 之運展、惟滿戰時下國民之急務也、但以大規模之商店、仍敢陽奉陰違、不顧廉恥、甘冒法網、尤在暗行其暴利主義、結果被官檢舉、全休蒙羞、成爲物愧、茲特略誌事實如下、市內商發合、菓子製造雜貨業、開業多年、資本及名譽、均爲不弱、乃該號自配給制施行以來、即趁其相當良機、以種種技術、暗行交易大暴其利、已非一日、茲乃天網恢恢、無可再遁、於六月二十七日、以五元價（一斤）售賣餅乾、當被某日系警尉補發覺、詳加偵查之下、認該號確有暴利行爲、當加檢舉、刻在偵查有無其他餘罪中、又鑑爲於同日以同樣事件、亦一併檢舉、刻聞亦在調查處理中、

縣本部設分會 以普及協和會運動

【興京】本縣幅員遼闊交通不便之區、而對於協和運動之普及、實不能他縣事業於前、蓋因日滿系服務人員努力和運動無不鍛鍊業務努力進行以致務此美滿之結果、且全縣人民、對於會之倚重、分會十五處、會員一萬八千三百十六名、若以十五萬人口之比、興京與其他縣相比擬、不可不謂成績良好、

日本出版報國會 結成式於日比谷公會堂

【東京電】日本出版會職員並一般出版業者、結成一體、組織日本出版報國會、結成式於二日午後一時、在日比谷公會堂、由廳員三千名參加之下、盛大舉行、定時開會、有天羽情報局總裁 … 後藤總裁贊辭、及推薦出版會長久富達夫氏爲團長、久富團長就任、藉由出版會員吉田某代表小賣商組合理事長田中慶太郎氏宣誓、

前場

奉天滿取 開盤收盤 滿取 [illegible] 滿業 [illegible] 鐘紡 [illegible] 滿鑛 [illegible] 滿電 [illegible] 電業 [illegible] 興銀 [illegible] 新船 [illegible] 南鑛 [illegible] 木材 [illegible] 同乙 [illegible] 新取 [illegible] 滿蒙 [illegible] 大機 [illegible] 滿工 [illegible] 土木 [illegible] 瓦斯 [illegible]

安東市況 開盤收盤 [illegible]

哈爾濱市況 滿煙 [illegible] 煙草 [illegible] 電業 [illegible] 興銀 [illegible]

後場

奉天滿取 開盤收盤 滿取 [illegible] 滿業 [illegible] 鐘紡 [illegible] 滿鑛 [illegible] 新船 [illegible] 南鑛 [illegible] 木材 [illegible] 同乙 [illegible] 滿蒙 [illegible] 大機 [illegible] 滿工 [illegible] 土木 [illegible] 瓦斯 [illegible]

安東市況 開盤收盤 [illegible]

哈爾濱市況 開盤收盤 [illegible]

大連市況 開盤收盤 大興 [illegible] 同新 [illegible] 五品 [illegible] 大新 [illegible] 鐘紡 [illegible] 商船 [illegible] 日石 [illegible] 日鑛 [illegible] 滿系 [illegible] 同新 [illegible] 瓦斯 [illegible] 新化 [illegible] 土木 [illegible]

東京短期 開盤收盤 新東 [illegible] 重工 [illegible] 新鐘 [illegible] 日立 [illegible] 鋼管 [illegible] 滿鐵 [illegible]

（收盤時間十時五十四分） （收盤時間二時四十四分）

舒肝健胃丸 良藥 胃病

專治男婦肝鬱氣滯胃不消化飲食停滯嘔吐酸水胃脘脹痛心口疼痛噯氣吞酸心腹脹悶胃腸虛弱各種胃病服之有特效

各埠均售 總行奉天 滿鐵北 關東大藥房

遷移通知

啓者敝支部事務所於七月一日遷移左記地址照常辦理事務恐未週知特此通告

記 奉天市大和區藤浪町八號 三ノ三七一六番

滿洲軍用犬協會 奉天支部

滿洲醫學書局徵稿

敬啓者本局爲適應國民保健普及衛生常識倡導醫學教育深造之目的起見茲擬出版各種醫學書籍刊物等書深望海內碩彥所有珠璣瑯琊不拘滿文日文凡關於醫學衛生書籍亦不拘於臨床醫學或基礎醫學等稿件均所歡迎如蒙不吝請即先寄稿件經本局編輯部初步審核後即可函覆商權一切合格時當即重酬否則亦即原稿發還此啓

奉天市東關區小東街一段一四三號 滿洲醫學書局謹啓

奉天 崇文學院招考編級生

商業科限優級卒業簿記速成科資格不限備章附票六分即寄 備有宿舍鐵路割引乘車証 大南一段二六一 電話四四三三六

招聘醫師 資格內科醫 學專門學校卒業以上者攜帶親筆履歷書最近半身像片一枚及官廳許可証 待遇及詳細事項面議 面談期間七月十、十一兩日午後一點鐘至五點鐘 地址遼陽滿洲紡績會社庶務係 滿洲紡績株式會社庶務係

聲明作廢

啓者於康德十年一月九日由哈爾濱益發銀行匯至奉天該行不記名式第一〇六號匯票一紙計國幣四千圓不慎遺失除向該行掛失外恐未週知特此登報聲明 和發藥局啓

尋人啓事

茲有敝號西婦張素華年二十五歲與劉桂芬二十三歲二人於康德十年六月十四日携同逃走遍找至今無蹤如有人知其下落函知者謝洋貳百圓如有人送至敝號者謝洋三百圓若二人者加倍決不食言

興京縣興京街東興區一四〇號 同和書館主人丹山治啓

募集

一、女子製圖見習工 數名 學歷女子國民高等學校卒業程度希望者攜履歷書附像片於午前十時來社接洽可也

鐵西區嘉工街四段二三號 株式會社滿洲增幅工作所

專門彫刻 水晶陽玉石各種圖章 精美刻字可靠迅速如蒙印譜即時郵送

奉天市大和區藤浪町四號 山梨物產商會 電話三、五五八五番 振替奉天二七五四番

秋播 植樹 藥草種苗 蔬菜種子 山林果樹 詳細目錄 函索即贈 郵票四分

凡農用一切器具藥劑及農書等如蒙光臨不勝歡迎

奉天省撫順縣瓦房店 興滿農園 振替口座奉天六九八二番 私書函瓦房店局第三二號 直營農場瓦房店西陶家屯

診療 產科

大西醫院

內外科、性病科、其他 電氣、太陽燈、超短波 各科治療 戒除各種痲醉慢性中毒

院址 奉天市大和區藤浪町三番 電話 事務用三、三五二八 病室用四〇四七

院長 欒德軒 助產士 孫靜波 接生不分晝夜

病室完備 入院方便

請買滿洲國債吧

股票交易買賣・股票金融擔押

滿洲野村證券株式会社 奉天市大和區加茂町第七号

滿商部外交員 衛懋禮 電(2)三三一五 三三三四番

請用 化痔靈 痔瘡便血○肛門諸病 爲最有把握

◉適應症◉ 內痔○外痔○脫肛○便血○常習便秘○肛門腫痛○肛門裂創○乾燥○刺癢○結瘤○主管○痔漏○流膿○流黃水○等症用此葯有意想不到的效驗○

全國漢葯店及成葯販賣店皆售如該各地葯房售罄時可直向本店購買滙款貳六分郵票代價均可空函代金恕不發葯不足五元者加郵費四角

色裝 內服一劑十七八日量 一元五 三元 外用一劑 一元

製造本店 奉天城內軍署街 李郁生寄廬

齒痛 偏頭痛 頭痛

止痛散

氣管炎 感冒 流行感冒

風熱散

奉天市紅梅町五五・富山縣廣貫堂

多年心腹病一回斷根

狗寶快胃丸

治好危在旦夕、久治不効的胃病、治好積年累月、堅硬病塊、疼痛膨脹的心腹病、一服立應、

主治＝胃疼、腹脹、噯氣、轉食、胸內病塊、肚脹、嘔吐、食積、虫積、痞積、氣積、服用此藥、當日由大便而下如濃結塊（食積）、白沫（氣積）、蛋白（痞積）、便虫（虫積）一同斷根

定價＝一打十二付四元八角、每次買五十付八扣、函購即寄、加郵費角、

◎歡迎代理 待遇優厚◎

撫順市中和馬路三丁目 總發賣 德善堂

滋陰補腎丸

每盒十二付定價六元 外城函購加郵四角

健腦補腎葯 主治 效力奇速 決無虛詞 果能試驗 一服便知

腎經不足體格虛弱 腦筋不足記力不佳 請服用滋陰補腎丸

夢遺滑精 先天不足 腎衛陽萎 早淺萎靡 思想遲鈍 健忘善謀 神思恍忽 見事厭倦 久婚不孕 一孕久停 精寒精冷 精稀積薄 腰癆背痛 耳鳴眼花 頭暈目眩 專固精關 補陰益精 固歛正氣 補養腦力 強健神經 補諸虛 煖丹田 添精髓 壯腎水

奉天市小東關小什字街南盛道路東門面三間便是 製造本舖 魁仁藥店

國內各代理店

奉天皇姑屯同茂牲 新京大和通義和謙 安東六道口瑞祥泰 安東三道橋裕慶永藥房 西安中央街積盛壽藥房 佳木斯德祥街金石書畫舖 撫順大馬路信仁堂 吉林河南街民生藥房 濱江正陽街天育堂 鳳城南大街博愛藥房 虹螺峴永興堂 海城中亞街育泰和 鞍山明治通同和昌藥房 三江口大興恆藥局 東寧事同和昌 滿洲里興順公 通化世界藥房 新立屯濟寰藥房 通遼南大街仁和長 開原南元街同源廣 開原陶鹿街元慶長 遼陽西東盛東 凌源濟生藥房 錦州東關正記藥店 岫巖河義盛和藥店 昌圖西大街慎記藥房 昌圖站前街廣增義

昌圖署西街與濟大藥房 昌圖中央街太田東亞藥房 大石橋長生堂藥房 營口石頭道萬春堂 齊齊哈爾萬育堂 營口太康區咸春堂 綏中天生堂 西安同仁堂 鞍山鐵西紀盃天藥房 新京大馬路義和大藥房 西安中央街和發祥藥店 開通北街廣和堂 城世益堂 鐵嶺義和堂西櫃 公主嶺河北精誠益 莊河滿洲大藥房 黑河大同藥房 安東同和昌 鞍山錦丰街寶和堂 安福盛裕東記 安復興藥店 南和順公 縣大生藥房 甘 …

奉天代理店 中街 中法大藥房 長電話(四)二八五九番

冒酷暑逞熱辯
首聯已圓滿閉幕
對各提案始終熱心協議

【新京二日電】冒酷暑而深白熱協議之決戰首聯、本會議上程議案七件、懇談會上程議案四件、分科會附託協議五件、於三日之間議案協議將已告終了、三日實行經過報告、文書回答議案審議委員會之經過報告後、舉行閉會式、迎斯四日間之決戰首聯即告閉幕、決戰下再度舉行之首聯、爲決戰下國都市民生活持深切關係、對於提出議案終始熱心協議、協議員、皆熱心依具體的實踐方法、闡述建設的意見、市政當局亦大表明快率直之決意、議案協議終了後已收至大成果、以至於舉行閉會式、

決定振興國民精神
報告分科會之懇談經過

【新京】首聯第三日之初、首先報告昨日分科會懇談會之經過、如戰時下國民精神作興之件等、關於決定滿洲國民應均能暗誦國民訓、並日常實行、全員一日起立、朗讀滿文國民訓、大迫首都本部長、張首都本部長、讀日文國民訓、全員防之齊誦、發揮實踐躬行之決戰首聯、[illegible]保證書、並本人自筆履歷書二通、及最近之像片二枚、向陸軍省提出、但任於東京以外之地者、則須經由所在地所管之師團（台灣關東州及滿洲國軍）而提出之、然

制定陸海從軍
道報員心得

【東京一日電】陸海第一線兵士起居相共將戰線之實況傳於槍後之陸海軍報道班員、乃其任務將日益加重於此、乃將陸海從軍報道員之關係心得發表同時、更將明治三十七年二月陸軍省所制定之陸軍從軍新聞記者心得廢止、新規則之報道員、爲新聞記者、通信員、雜誌記者、照像記者、電影撮影者、無線電信送信員、放送從來者、畫家、其他陸軍省特認必要者且須由團體代表者提出所屬之身元保證、（限於團体者）、市區町村長或警察署長之身元有必要時、則指定爲從軍於陸軍省報道員之新聞雜誌通信社報道員、在適宜之高等司令部配屬之、而陸軍省或高等司令部、則將適宜之報道員採用爲陸軍報道班員、該員之待遇標準、則由陸軍省配屬高等司令部決定之、

對家畜之增殖、
考慮新畜產振興方策

【新京】當時局下家畜並畜產物之需要、踏上激增一途之時、在利用部面上、國防、農家經濟並國民保健上之極重要地位、尤因饑及畜產對策、實有速急實施之必要、故政府以畜產開發第二次五年計畫爲基礎、樹立緊急恒久兩方策、以謀劃期的增殖家畜、但滿洲畜產振興方策從來即置重點於防疫以謀品種之改良增殖、飼料之確保對於今後緊急恒久畜產振興方策、新考慮左記諸項目、

一、技術員之充實、補充地方畜產技術員之缺員、同時以担當行政事務者、充當技術者活用之、

二、技術指導網之組織化選定一村之中、飼育最多家畜者爲畜產精農家、全滿約設二千戶、使其爲興農合作社畜產技術職員而予以一定飼料、並使其成爲畜產技術之滲透於農村組織之末端機關、關於綿羊與實地綿羊相談農事發展同樣機能、

三、飼料對策在飼料事情之現狀下於可及的範圍內確保之、同時尤備保農畜公社依託加產工副物麩糠等飼料對於新設重點縣旗予以振興畜產配給、對於不適輸送僻遠地區之原住民、或有益於營農形態之開拓團等、施以置重點的配給、畜產之供出促進一般農產物之出貨、首置重點於豚之增殖、

四、防疫、鑑及防疫劑之不完全、故首行整備及此後向各村配置獸醫、農民更生會之獻納養成事業、本年度將有第一回卒業生、故想利用及此使防疫對策爲家畜之衛生盡瘁、

五、多發問題、因大雪時之家畜被害數極爲巨大、故謀家畜義育多發施設之完備化

六、畜種之自給調整、優良系統之畜種向高級技術機關或種畜飼育者配布之、并以

佛之聖地泰國
亞優查大佛像

自從大東亞聖戰發生以來、日本皇軍以疾風掃敗葉之神勇、驅逐了殘暴之英美、於是、我東亞之天地處處顯露了和平的景象至高至上之東方精神乃益發揚光大了、觀此泰國之亞優查大佛像、便覺得莊嚴偉大、這是象徵泰國國運將日進於無疆也、

奉天省聯提案六件
向全國聯合協議會提出

第一回雜種向附近畜產精農或畜產經驗者開拓團配布之、並予以飼養上之指導、第二回雜種向一般畜產農民有償配布之、但村內畜種之調整、由合作社當任之、後縣旗、省使行政機關調整之

七、強化關係團體之育成、強化興農合作社、開拓團、滿拓、滿畜等畜產關係諸團體、畜產部門的同時、對於滿蒙勞務興國會、生計組合、病院或料理屋等大量食肉需要者、獎勵自給牧場、以謀民間資本之活用、

八、蒐貨、因配給飼料、而行一年前之食肉供出豫約制、關於原毛皮之蒐貨、依其種類以五戶或十戶爲單位、配布以出貨數量、關於雞卵、實行與飼料之物交換制、羊毛現在已與綿布實行物之交換制、

[illegible]於上月五日至八日四日間、結集八百餘萬省民之代表百餘名、於戰時體制下、力而舉開之決戰省聯中所有熱烈之雄辯展開果敢之精神、毅然生產增強、堅決打倒英美、其所有之適切之提案、或於當時解決、或由省本部一任少甚後經兩次省聯事務處理委員協議會之審慎檢討、嚴重協議、遂將省本部一任而難於解決之提案六件提出於本年度全國聯合協議會大會席上、傳達行宜德達之本旨、而奉盡自体所負之重大使命也、茲誌提出之六件提案如次、

一、工場鑛山指導機關一元化之件、

一、技術系學校畢業者之就職規定統務制之件、

一、國民防空指導者養成之件、

一、國民保健之件、

一、勞動資金統制整理徹底之件、

一、農產物收買價格適正之件、

南方各地留日學生
訪問大東亞省陸軍省

【東京電】前於三十日入京之緬甸、爪哇、馬來、蘇門答臘各地之留學生五十三名、一日休養一天後其疲勞已完全恢復、二日午前九時、皆精神奕奕出現於大東亞省內、訪問曾於祖國謁見過的青木大東亞相、諸君今後都是南方共榮圈之中堅份子、要努力用功吧、還樣青木先生用南洋話加以訓示、而學生代表緬甸之莫迭敦君等二名、則均以流暢的日本語、詳述他們的決意、『啊、日本話真說的不錯呀』、青木先生覺得頗爲高興山本次官與他們每個人每個人談一些話以後、留學生一行、便於午前十時前往陸軍省、留學生一行在懸掛陸軍大臣像片之第一會議室、對富永陸軍次官寒暄後、該次官更賜以激勵之辭、大旨如下、『日本人用功鍛鍊的目的、決不是爲企圖作大臣將軍、其本來的目的是爲君爲國、爲社會東亞共榮圈內每個人的幸福、諸君歸國、操縱重要公事、而來到日本應忘卻私努力用功、其次更向馬心、來學生代表曼斯蒲君謂、『明白了嗎』之後該君便以不動之姿勢答以『是』對富永次官激[illegible]

初等教師許可銓衡
實施要項通令各市部

奉天省民生廳爲強化初等教育以到達成第二代國民之育成目的、乃實施康德十年度第一回初等教育教師許可銓衡通令各市縣實施其要項如左、

一、本銓衡爲現任教師在職一年以上者、

二、不論教諭第一二三種、之銓衡該有許可狀者（二種銓衡一種三種爲二種教導爲三種

三、教諭第三種之銓衡資格有男女國高及高級中學畢業及同等學力者、

四、銓衡要點、爲思行考查、及身休檢查、

五、報名七月十日以前提出各該市縣、

無線電

六月三日（星期六）

晨　六、〇〇（新京）國歌（大連）初等日本語講座高宮盛逸六、〇〇（新京）報時新聞（新京）鋼琴獨奏　修具爾特　進行曲（修貝爾特作曲）一〇、三〇（奉哈）經濟通訊一一、四〇（新京）職場體操一一、五八（新京）歌謠

晝　（新京）報時（奉天）平谷調大鼓宗保擒（三）芮伯芝〇、三〇（新京）新聞一、〇〇（奉哈）經濟通訊四、〇〇（新京）新聞（奉天）食料品小賣格五、四〇（奉天）兒童時間（新京）新聞（大連）小音樂會管絃樂大連放送管絃樂團1、進行曲（海上日本）編曲川上義彥2、海國日本3、少年砲兵隊指揮山下久4、一億進軍歌5、挺胸六、三〇（新京）中等日本語講座五百木元

晚　七、〇〇（新奉）報時新聞告知七、三〇（營口）隨筆（新京）絲竹合奏新京音樂團滿樂部1太湖船2、掃落花3、茉莉花4、綵蝶5、桃花序八、三〇（新京）新聞國民須知）新京）唱歌指導指導劉樹權鄰里枝伴奏加藤辰雄（奉天）京韻大鼓連幼紅博望坡九、三〇（奉天）評詞宏碧綠（三三）鴒坪安一〇、〇〇（新奉）報時新聞告知一〇、三〇（北京）戲劇

國婦省本部將
開定例役員會

國婦奉天省本部、於七月五日午前十時、在省本部事務長室、開定例役員會議、擔負決戰下重要使命之國婦活動、行左記報告協議事項、「會員決戰意識之昂揚、防空認識之堅持等協議、及常用裙式褲亦爲提出本年度省聯實踐事項之一、以期防空生活化之徹底、此外以十八日之防空日爲期、常時着用裙式褲由省下各市縣本部指示、全省一齊婦人全着裙式褲之防空服裝化實踐報告、關於滿系國婦側活動分野與道德會提攜之件、並報告關於前此於中央決定之國婦、道德會提攜婦德向上、修養目標、兩者之密接連繫等主要事項、報告事項、一、全滿各省本部長副長主事會同之件、一、關於奉天省聯之件、一、與道德會相提攜之件

▲協議事項

一、關於省本部長推薦之件

一、滿系代表者薦之件、

一、奉天市各分會幹部練成之件

一、裙式褲常用之件、

漢葯組合
召開總會

滿洲漢藥組合今爲召集各組合員全體討論組合的一般事務進行事宜特定于月之六日假商工公會城內辦事處二樓會議室開催組合總會

皆川次長
一行赴營

皆川奉天省次長、崔民生廳長、章實業廳長、向井實業科長等、一行、爲參加三日午前十時於營口神社前舉行之海地農地開發勤勞奉公隊創設式、而於二日午后五時〇五分、由奉搭車啓程、直赴營口、但皆川次長預於五日歸奉、

南京學生之大相撲

日本精神發揚光大
大相撲在南方十分流行

相撲（讀跤）夏場所的揮戰之熱烈情況、乘着時代之電波、送達於遙遠的南方、使令在異鄉的軍隊、十分懽悅、甚至、這相撲熱、如同夏天水銀柱上昇一般、擴張於原住民子弟之間、馬來開始、陸海軍的兵士軍務餘暇也來場指導權監督勵四野神所近、爲使其体會日本精神、正式設置土俵六二月十日育未來官吏的檔樹興訓練

劉繼秋氏因公殉職
與匪格鬥忠勇可嘉

【佳木斯】六月二十四日湯原縣大嶺被燒所突有手槍匪二名侵入、一屆員責任感強和與之格鬥抗爭終遭兇彈而殉命、當事者名曰劉繼秋（二六）素日精勤職務、頗獲一般之信望、事件發生當日、劉屆員適於他職員歸宅費食中與關所長整理售款、突一手槍匪自窗中伸入手槍、命發出金款、語次發射數彈、關所長因自內衛逃出往報警所、斯時更一匪向劉直接勒索金款、劉屆員並不示弱、挺身與之格鬥、不幸後頭部命中數彈而昏倒、匪亦防之逃散警察官及自衛團到場後立時將彼送至病院治療、然及至翌日終於因傷重殉職、此忠勇行爲、堪爲官吏模範是以擬請上司予以褒彰也、

緬甸協會新發足
盛大舉開發起大會

【東京電】於日緬協會發展的解消同時、新設置緬甸協會之發起人會、於二日正午假大東亞會館舉開、由大東亞省水野事務局長關係商社側及井上三郎侯爵以下十餘名出席下於午餐後、實行會長理事長及其他役員之推舉會長由井上任理事長水野氏担任、繼由兩氏致辭、關於會則及其他加以審議、至三時散會、

昭和製鋼
安全檢查

【鞍山發】安全週間第二日、昭和製鋼所午前九時起、淺岡總務部長以下幹部全體出動實施精選、營繕、水道、動力、熱管理五現場之安全檢查而鼓勵挺身於增產之戰士、並且業務部佐藤調查員之另一班、赴大孤山採礦所實行一樣的安全檢查、

四平省出身國兵家族　兵營見學慰問團隨行記
營中生活規律肅正
養成忠勇偉大精神

本社記者　居保勳

（二）

國兵感想座談會

司會＝本人是康德新聞社記者、居保勳、此次隨行國兵家族兵營見學團來至貴駐防地、得與多數國兵各位謀面、實爲欣快、今天因爾國兵家族兵營見學團休息一日、本人亦得擠有閒暇時間因惜聖戰下時間之寶貴、並期早時使國兵各位與家族及家鄉人會面、藉以聽取各位入營之感想談、故在倉促間邀請各位出席、事先未得暇準備、一切順隨簡約趣旨、尚祈諸多原諒、由各位的階級上看來、很能明鮮的知道各位入營的年限現在先請一位將要示感國兵義務且懷有軍人生活經驗的談一談、

王殿英＝（少士）本人是康德八年入武的國兵、家住四平省東豐縣、由於我國國兵法之頒布實施、凡我滿人男子皆有三年義務、但個人之家庭情況不同、個人之境遇不同、在本人感想只有一個『幹』字、因爲無論任何困難艱苦的事、只要有堅強的毅志、沒有不能克服者、再講於團体生活、實較社會生活有嚴格的規律、團體紀律的生活、對於身體與精神實有甚大關係、簡單就本人身體來說、較諸入隊前委實健壯許多、我們的責任、就是因鎮北方、

梁忠國＝（上兵）本人是康德八年入隊國兵、在入隊前服務在教育界、在學校中每日與兒童混在一起、個人對於音樂與體育甚爲喜好、但對於軍隊甚少認識、入隊以後、感到軍隊生活團結性之堅強、簡單即以一個運來說、自連長以下、不論在何場所莫不團結一致、初入隊時雖感有一時不便、但經時不久即深感軍隊活生之興趣、對於槍械的威力多不擔長明瞭、入隊後始漸次明瞭部隊之種種有利生共死的決心、我們更有一句標語、我等願決死軍族之下』以稀忠心耿耿與英勇之精神、實爲我有生以來之第一次、再較諸在教育界終日與兒童混在一起、雖然教育第二代國民使命甚爲重大、但仍不及我等之任重、初入營時、誰確械甚爲笨重、持之頗有不便、近來持荷槍械有如一木一草、毫不以爲重、我們由日常訓練所得來之健康、我們國兵、在入隊後、向未會發生過軌外的行動、即如放假以及特別緊張時間內多以習慣日語或其他正當娛樂打球等、我們的體驗增進、可以發揮出數個部隊之火力、在一團、自團長以下、團結之固、有如父子兄弟、莫不抱在訓練均以對外之勇氣、生在一塊死在一塊的決心、期的國兵各位的指導、長官與當與力量、我們受到第一線砲一響、更增加了我們的的教訓知識與生活、均速向一個水準、軍隊的團体生活決不同其他團体、我們爲日求達成堅固的國防、全隊均依然罰令有功則賞、有過則罰、本人最近因家母病亡、特經連長關心、賜假返里服喪、本人因受有紀律的訓練故於准時歸隊、因之連長特別保奬賜予一日特別休暇、由此更可知長官之對我等眞情熱意、

國兵入隊後、每月由軍醫實施身體檢查、我等之體重、均日漸增重、患病者實在少數、由於隊中生活之紀律及國兵各自之覺悟、國兵法實施只有三年、即有如此之成績再過十年、我們的國軍想必可能達成當局理想的精軍、

省職員鍊成會
在蓋平縣舉行

於奉天省蓋平縣海岸舉開之第一回協和會奉天省公署分會職員鍊成大會、計有六十名職員參加、爲於三、四、五、日三日間、在盛夏之海岸鍊成錫鍛練、三日、午前乘八時四十五分發列車赴現地、

風箭

▽…清掃運動、由於市警廟當局竭力指導下已經走上了清潔之途、這和保健上有關的衛生、是多們重要的一件事尤其是在暑天、很容易關傳染病的時候、市民保健是一時一刻不可忽略、

▽…過去的清掃隊、是直接屬於市公署、現在爲監督指揮上便利計將該隊移管於與市民直接發生關係之區公所、預想今後之清潔當更有一番起色

▽…北陵區安民街一帶、尙有貧民區之稱、對拉扱穢物向爲狼藉於街道、前者在清掃週間經分區長鑼雨臣之指導及努力結果各戶門前均設穢物箱、將拉扱穢物須傾於箱內、由此面目一新、但呈清潔之狀惜近日堆積過多、也須因爲衛生之慮着痛、務協力清掃除移管關係、各戶門又現狼藉狀態、希當局注意市民衛生從速拉運以救保健之實而觀壯瞻、

國際劇場　今天起公演　新片　六月卅日七月一二三四五六日
國際劇壇　中聯公司新開香艷巨片　水性楊花　袁美雲　劉瓊　主演　顧名新加演　情節奇一二三
下期　上海聯合影人劇團　求婚　啟事

興亞電影院　鐵西區　電話五・三二三五
七月一日　二日　三日
求婚　華主演　啟事　滿映喜劇

光陸　CAPITOL THEATRE　城內中街路南　電(四)三六三三
二日至五日
華新公司哀情巨片　紛飛遺恨　陳燕燕　梅熹　主演
◇上海佳片◇　下期　夫婦之間

國泰電影院　奉天電車路　電(二)三七一九一
廿六至日
中聯公司香艷巨片　水性楊花　袁美雲　劉瓊　主演
下期　金玉滿堂

天樂有聲電影院　城內鼓樓南胡同　電(四)二一八二
廿六至日　新片
中聯公司香艷巨片　水性楊花　袁美雲　劉瓊　主演
下期　金玉滿堂

天光電影院　大西關大街　電(二)三七一八
二日　三日　四日　晝十二時起　夜六時起
大連協和話劇團奉天大公演　黎明　三幕劇　每日兩場　請早駕臨
下期公演　忠義千秋

雲閣電影院　北市場　電(二)五三五九
二日三日四日五日　新片名著版
西廂記　周璇　白雲　主演
下期　秦淮世家

金城有聲電影院　大西關大街　斗母宮
二三四五六日
上海偉大佳片　慈母心　袁美雲　主演
下期　神秘夫人

光明電影院　勸業場商業內　電(四)二一八八
一日　二日　三日
上海偉大悲劇　白雲塔　白雲　主演
下期　注意佳片

專治　癧疬　鼠瘡　特效藥　撲毒丹
藥價・十付六元・二十付十元・三十付十四元
招請外埠代理來函接洽待遇從優　外埠患者函索說明即寄
全滿市縣旗各大藥店均有代售如貴處無有代售處請將款直接寄至本店見款即寄決無遺誤國外及上海北京天津各地亦能依照前法郵寄
鼠瘡療法種類甚多苦無根治特效良藥一般治法大都傾向治標一途如針刺刀割塗藥貼膏藥等法至多無非輕快一時不久仍即復犯根本全愈決難不到結果仍未全愈實爲患者所最感失望者也自（撲毒丹）問世之後數千年來醫藥難治經久不愈的鼠瘡瘰癧有了救星其藥力能直達患處消腫止痛未破者化已破者收如患是疾一服此藥立奏奇效藥到病除少者數年多者一二十年慶服各藥未痊認爲無有斷根希望者不必灰心速購（撲毒丹）不問輕重一二大盒即能治愈而永決不再犯也
適應症　專治男女瘰癧鼠瘡大瘰氣瘰初得時頸及胸腋間生長瘰疬或硬或軟或破或疼日久潰破流膿流水久不封口爛於前胸串於週身腰水淋漓一切瘡症皆能治之
製造總發賣　奉天市北市場登瀛泉東邊樓房　玉德藥店
各地代理店列下
新京大馬路義和藥房　哈爾濱正陽十道街天育堂　濱江四道街德泰恆　安東六道口瑞祥泰　吉林河南街民生藥房　吉林東關福豐堂　齊齊哈爾萬育堂　錦州東關正記藥店　四平二馬路慎記藥房　撫順春生厚　公主嶺泰和春　鐵嶺萬育堂　遼陽仁信堂　鞍山紀五藥房　營口積盛泰藥店　本溪湖仁和藥店　遼陽大東街德興藥房　鐵嶺義和堂藥店　開原保康藥房　西豐福德堂　洮南德泰仁藥房　通化和發信　承德全富興　新民延壽堂　大石橋長生堂　營口咸泰順　鄭家屯德泰順　東豐萬育堂　牡丹江惠存厚　綏中天生堂　凌源濟生藥房
鳳城博愛藥房　本溪湖雲橋藥房　石山站英記藥房　泰來縣世一長　峯源縣龍興久藥店　峯源縣德源泰藥店　紅石鎮鴻慶昌藥店　濛江積盛德藥店　朝陽義興成巨記　佳木斯金石書畫　東豐同和昌藥房　索倫和發五藥店　洮道德泰和藥店　醴泉縣德生永莊　滿洲里興順公記　鐵驪縣德廣祥藥店　復縣中和堂藥店　九台縣錦和康藥店　青堆子仁和堂藥店　虹螺峴永興堂藥店　山城鎮志泰藥店　蛟河義盛和藥店　八面城源泰裕　興安縣太和堂藥店　白城子欽生堂藥店　扶餘志泰和藥店　莊河滿洲藥店　赤峰寶生堂藥店　法庫和發藥店　喝頼德增和藥店　延吉學興和藥店　泰安萬春堂藥店　開通廣和堂藥店　洮南增順德

鄉人合阪

向皇軍獻菓

【義縣】所產各爲手節之鮮品、時屆成熟、園作者率先摘採、本會新獻軍、略表微志、以彰誠理念、與當局連絡、由現地軍隊之後、要已代爲轉送、似此美行、深堪嘉許、

第十二回建國紀念

國民錬成會

月末在奉各運動場展開

鑒於決戰下國民體力之向上、徐加緊急性、奉天市召開官民一體綜合的國民錬成大會、以資發揮平素修鍊身心之成果、將於七月三十一日、八月一日兩日、以秋町國際運動場內爲中心、及市內各運動場、舉開標稱本年度奉天市最高錬成大會之第十二回建國紀念國民錬成大會、該大會種目爲訓練、演武、演技三項、訓練種目、爲體育行進、集團體操、行軍、運搬牽引、綜合訓練、爲作業訓練、並體力証檢定訓練、參加單位、爲奉天市內官廳、學校、會社、工場各團體、須受主辦者承認、且市當局、對市內會社團體希望參加者、至二十日止、分各種目與類別、向奉天市署保健科體育股報名可也、

興民錬成道場

營口着着進行準備

【營口】收容市內滿系之不良孤兒寄予勤勞精神以圖更生之營口興民錬成道場、由關係者籌備進行而借入大和區鍋牛街之廣東會館、大塚農場、山本彌市民提供之農地十町步練成道場、早早收容十名着手練成、今春高粱及其他作物播種對自給自足之生活新發足明年度進行本格的計畫、第一次協力除草之趣旨、由敬愛國民優級學校學生四百五十名聖汗奉仕之勤勞、將繁茂雜草一掃覆滅、與民錬成道場之增產計畫突破難關對協力關係者滿懷感激、錬成道場之資金由市內有志者陸續醵出、滿系小國民之更生機關明春即見本格化、對其成行頗值注目、

陳警務處長、劉檢察廳長、東檢察廳次長、汪見協和會事務長、關稅捐局長、邢楊商工公會長、警務處豐田警務科長以下各科長、韓本部記者外各區長、各法團、組合、會社代表約百餘名、開式之後一同肅立行國民儀禮、豐田警務科長致開式之辭、金子司法科長報告創立經過、會則籌議結果一致通過、役員委囑決定有如左記、康德十年度豫算審議關於其本金二萬元、豫月之部二萬五千元之會費一萬七千元、寄附金三千元、財產收入五百元、及支出之部二萬五千元之職員俸給手當一千八百元、事務費一千元、事業費六千元、創立準備費三千七百元、豫備費八千元滿場可決、以上完了東檢察廳次長致詞、濱崎刑事科長致來賓祝辭、高副會長致答辭、閉宴、 宴畢

劉君死有餘榮

從軍陣歿舉行會葬

【普蘭店】管內快馬廠會國龍屯大劉沛會三男劉萬國君、昔就學於瓦房店滿鐵公學堂、卒業後勤務於大連市電業、熟習日本語、昭和八年又就職於龍江省警務局、以及吉林省駐屯東部隊通譯、從昭和十三年任官錦州省警尉、昭和十五年又任通譯、從軍於華北、華中、邇來收穫幾多武勳、忽於前方戰死、而於普蘭店管內之滿系中、乃爲初次戰死之功績顯著者、因得以榮耀之會葬、已於七月二日、假同會第一普通學堂內、舉行盛大式典、

營市防犯協會

舉行創立式

【營口】爲期警民協力一致徹底豫防並檢舉犯罪及普及自警思想之達成爲目的而準備創設之營口市防犯協會、自本年三月中旬開始着手迄今已獲有名譽會員十七名、贊助會員四十二名、特別會員八十三名、通常會員四百一十名、特殊會員一千七百〇九名之多數、茲者以諸般手續已進行就緒乃於一日之司法紀念日下午二時於公會堂大會議室盛大舉行創立式、當日參加者奉天省侧警務廳濱崎刑事科長、竹野指紋鑑識科長佐、地之側林市長、渥美副市長、須藤憲兵隊長

瀋縣各村機構改革

新設四股以期村政運營圓滑

瀋陽縣公署、鑒於當此決戰體制下、槍後街村庶政日繁之秋、爲符合國家之要請、及期待村政運用圓滑、整備向上、以達到所荷之重大使命計、決定自七月一日起、將縣下各村之現存機構、加以合乎時局性之改革、村長下設總務、行政、實業、財務四股、以期在決戰下各部門推進上負有專責、而收事半功倍之効、輔佐村長之助理員兼任總務股長、掌管一切稅收之計計、兼任財務股長、其他各股長由事務員中拔擢之、此次瀋方改革村政之英斷、其對槍後農村庶政之貢獻上、殊爲重大、

電氣技能競練

營口地區大會

【營口】電氣技能競練營口地區大會於六月二十八、二十九之兩日於滿洲電業營口支店開催、參加技能選士外線工事、內線工事、調定作業及其他應汎種目振作敢鬪聖汗、至二十九日午後四時全部終、

徹底普及勵行植樹

瀋縣制定造林實施計劃

作國大東亞聖戰決勝之途上、我國所負兵站基地之任務、亦愈益重大、爲此農產物增産、乃爲當前之急務、而與農產物增産有密切關係之造林、實有普及勵行之必要、瀋陽縣當局有鑒及此、刻下特制定造林實施計劃、以期確保植樹之成果、日昨業將此旨通令各街村長徹底指導實施、以期達成所期之効果、

最初海洋少年團

營口將於海之紀念日結成

【營口】基於時局之要請有鑑及海軍協會營口後援會之使命愈益增大、以本年度全市民一人無遺皆爲會員、俾海事思想之普及向各方面積極的呼應、特以小國民海事思想之涵養爲重點、結成滿洲國最初之海洋少年團以期遼河當面對海洋少年團之結成惠予相當條件、以諸種之事情結成延遲、結成準備凖頗偵注目、營口於近滿海、遼河當面對海洋少年團之結成惠予相當條件、……民之熱意、海上警察隊小國民訓練等與以最大之便利、茲者計畫進行順調以七月二十日之海之記念日爲期誕生營口海洋少年團、

置重滿人日語

【大連】在滿日本教育會第二兩部會以爲大東亞共榮圈之建設、伴同時局之進展、實際上需於中而負此興亞建設之中堅人物、全賴日滿擧大代國民之調起、因此同教育會、現在正着手、教育刷新改善、以應將來非要圖之滋興說中對滿人教育、以普及日本語爲先決、故自七月二三兩日爲始、由市內公學堂、各選拔日本語擔任教員數名、於市內秋月

興亞教育刷新改善

首於公學堂開催評議講習會

町公學堂、開催日語教授法講習會、當時除各學堂教職員外、並有州廳、市學務課長、視學等、自午前九時起、全體受講午後開催評議會、指摘教授缺欠處、討論改善並刷新方法、秋公講習畢、繼再沿各公學堂、次第開催、

解決遼邑累年水害

投出堰堤工費二百萬圓

【遼陽】交通部遼陽、當謀一掃遼邑久苦之水害、乃以嚴大計劃建設太子河堰堤、被定於七月二日午后三時、假遼陽市公署禮堂商討講究、舉開說明會、以二百萬圓巨資、特自本年興工、此次遼市太子河工程、而要經各方多數來賓、

期預防傳染於未然

義縣要望街民注意

【義縣】衛生當局、鑒於值此酷熱炎夭之際、正是傳染病易於發生之時、凡我街民宜如何慎重、對於飲料野菜等類、應用沸水浸過、然後食用、倘或起居飲食、稍不注意、即或易於滴刻、尤須對於室內外之清掃、更宜特別注意、以期防患於未然也、

完成宣撫工作

現已安然凱旋

【四平】協和會梨樹縣本部、於三月上旬、派遣部員關王良、李書範、張慶麟等三名赴熱河省灤平地區作隨軍警特別行動隊、從事於宣傳講演宣撫工作、冒風雨、披星戴月、極盡艱苦、拔涉之苦而恒日到處飢心吐膽、講演誘掖、得使灤平民衆、均能洞澈大東亞聖戰下現勢以及王道之義政、現在田部員等已完成重任、於一日安然凱旋、除向省縣本部長分別致歸任之詞外、復擬於近日中向縣民報告工作狀況、

豐田氏致閉會之辭遂散會、役員如左

會長營口副市長馮洋爾會長、營口市警務處長、陳景啓、營口市大和區長、加島正一、營口市太康區長、高吉先、
顧問、營口市市長、林喜泰海上警察隊長若木之次、營口海方檢察廳長劉榮陞、營口地方檢察廳次長東喜代松、營口憲兵隊長須藤鋼吉

幹事長營警務處警務科長豐田武夫、
幹事（當任）同司法科長金子吉之助、同特務科長佐藤明夫、同經濟保安科長岸憲四郎、同司法股長范淺輔、同搜查股長濱田重丸、同水上警長竹松良一、憲兵隊司法主任田坂信行、協和會事務長汪見十尋、營口許議員商工公會長坂井喜則、（外三十五名從略）

開宗教協議會

【義縣】縣公署文教科禮教股主催、爲謀宗教寺廟之素質强化、並使宗教團體明瞭建國之精神、獻身於報國之宏途、已於上月三十日上午九時在公會堂、招開宗教協議會、茲記指示事項如左、
一、關於修行精進之件
一、關於國民敎化之件
一、關於體育衛生之件
一、關於嗜好及惡習戒除之件
一、關於寺廟財產之件
一、關於寺廟清潔整理之件
一、關於布教者與勵報告之件

選拔優秀會員

編成視察團

【四平】協和會梨樹縣本部、事務長一期崎行雄氏、爲獎勵先進之昌圖縣協和運動、以資取長補短、借助他山、乃由各村分會中選拔優秀中堅會員、編成視察團、訂於七月六日、由本部指導班長董俊康、部員王冠英兩氏引率之下、就視察壯途、預定九日歸還、

奇克辦事所

舉行開所式

【黑河】伴隨遜河、奇克西縣之廢止而將遼區域統轄於遜克縣已於一日假遜河縣公署、於中村副縣長、河邊特務課長、廣瀨新任副縣長以下官民多數列席下、舉行開廳式、該縣奇克辦事所開所式、亦於二日在舊奇克縣公署舉行、

向親邦献納軍艦

四平省署職員熱誠献金

【四平】前者於四平省開催之際、提案中之向親邦日本獻納軍艦運動、勿論全滿協和會員、及全國民衆、希望一致實踐此種運動、同時業經決議、其後各方群起響應、紛紛献金、據省預想以上之成績、茲者四平省公署全體職員、約四百名、由當與金中、少數醵出、共計一千八百十六元、作爲軍艦献納基金、已於日昨向協和會市本部献納、似此熱誠献金、堪爲省民之模範、

爲期運送圓滑

馬車組合結成

【五常】市內一般荷車業者爲戰時下運送業務之圓滑、乃通合一致、擬設置五常市荷車組合、以資今後官統轄之便利、曾呈請當局認可、乃於七月一日、下午五時半、在滿鐵厚生會館、武道場、於關係機關參列之下舉行結成式、頗爲隆重、

糖果業舞弊

被警署檢舉

【開原】城街內領有製造糖果許可各家、每次配給、各皆領糖若干、均皆暗中納減、並未見其製出糖果何處、亦未見其售于誰家、惟所領之糖、已歸烏有、究竟如何銷法、殊難聽揣、警署亦以是爲疑點、遂將各有許可之家詳加檢查、非但毫無糖果之貨、並搜羅果之作坊亦無、至於何法銷滅、頗爲巧妙、誰經檢查、尚未明瞭眞相、究竟如何、容訪再誌、

殉職者慰靈祭

【營口】名譽之勤奉隊營口隊員奉天〇〇部隊工場特長君、前月十一日病狀急變而逝去、爲勤奉制實施以初之殉職者、定七月五日於勤奉隊營口隊員奉天入隊、勤勞奉公中不幸得病、於自宅靜養中之事、而舉行協和會市本部葬、以昭同之誠、

漁獵（左）雅庫特人之捕海豹（右）雅庫特人之獵夫、穿馴鹿皮裘、

北方風物

―阿拉斯加、阿留第安、岡察加　西伯利亞―

農產

岡察加半島

岡察加農業之開始、據文獻所載、在俄羅斯古領後、迄今已經二年、而毫無發展、領耕作面積二二四萬陌、而與東部蘇聯比較、東部蘇聯耕作面積僅二千陌。

耕作物中最多者爲馬鈴薯、一三五五陌、次爲燕麥、此外爲飼料蔬菜類、大麥最少、主要農業區爲伯利區及岡察加。

此地農產之究有進步可能否、有不可不兩論要之、以種馬鈴薯蔬菜爲完全。

阿拉斯加

阿拉斯加之可耕面積約十萬平方哩、至於能否如此、亦有兩論、但現阿拉斯加在現狀、此地亦可能者。

在全有職業人口之一一八〇〇人中、可目爲業農者、僅一二〇〇人、阿拉斯加之輸入額中、農產物爲第一、占全額百分之三七、現在之耕地面積僅八九〇〇英畝。

耕作物亦以根菜類、馬鈴薯最多、次爲小麥、燕麥、大麥。

耕作地帶爲塔康河支流達納納河谷地方、太平洋馬達努斯卡河谷地方、格尼半島西側地方等、總之在土壤之條件與氣象上、皆不良且農產大口甚少、此地之農產將來性實多悲觀的要素、

東北亞細亞民族狀態【三】

也南

西由葉尼塞河流域起東至鄂霍次克海北迄北冰洋沿岸地方南抵阿穆爾河一帶、由此很可以知道他們散在的廣汎了。尤以貝加爾地方、南部鐵道沿線爲俄羅斯人、布里亞特人佔據。更能看出通古斯族人。像島在海中的點點存在了。通古斯族在西伯利亞、比較上能叫做稠密的本據的地方、是葉尼塞河右支流通古斯克河流域。雅克特族、切斷龐大的通古斯族分佈地域中央部。東達河以西的廣漠地帶。以勒拿河爲中心的雅克特自治共和國。是雅克特族基本的分佈地域。雅克特族人口。在一九二六年國勢調查時候。約有二十四萬。百分之九十八集中在雅克特自治共和國。現在想像當能有三十萬人以上。該共和國人口密度極稀（一九二六年當時。平均一平方粁有〇一人）。住民比較多在南部由威提穆河口。至雅庫次克市的勒拿河。阿勒丹河下流等流域。是農牧地帶。也就是所謂雅克特自治共和國的心臟部。在這個地帶。集中人口的百分之八十四。以北的地方人口極爲稀少。多無人的境域。

布里亞特族、南部圍繞貝加爾湖一帶地域。叫做布里亞特自治共和國。就是布里亞特族（布里亞特蒙古族）的本據。居住在蘇聯領內的。約有二十萬人之譜大都分集中在布里亞特自治共和國內。一部散在鄰接的赤塔州。伊爾庫次克州。在蘇聯領外的外蒙古住有一萬六千人。滿洲境內也約有一萬人。

俄羅斯人。西伯利亞。東方的政治產業。交通中心等一切重要地方。都爲俄羅斯人所佔。若從地圖上看。以爲是意外的少數。可是却佔總人口壓倒的多數。集中在受自然恩惠的部地帶就是由伊爾庫次克方面通過外貝加爾。抵阿穆爾河。南下至沿海州。

多數的沿鐵路線的細長地帶幾乎不間斷的都分佈有俄羅斯人。在東部更由阿穆爾河下流地方入。樺太島及堪察加半島。俄羅斯人分佈地域也像島在海中的點點存在於北達北冰洋。西沿勒拿河雅庫次克以北地方。凡在政治上或資源開發上。稍有重要意義的。沒有足跡不到的地點。於是這裡的都市。幾乎都是俄羅斯人的。除布里亞特。雅克特兩共和國外。哈巴魯夫斯克地方。沿海州地方。）現在的俄羅斯人。海岸有二百五十萬。

烏克蘭人。烏克蘭人多在沿海地方業農。烏蘇里地方烏蘇里河支流的下流地方。及其他沿海岸線地方。是他們的分佈地域。一九二六年調查。在東方的烏克蘭約有三十萬。現在人口雖然不明但是根據不會增加太多的。白俄羅斯人。白俄羅斯人。

住在哈巴羅夫斯克地方。特別是多散在森林地帶。一九二六年當時。在東方約有四萬人口。主要經營農業。

中國人。中國人從十九世紀末葉。因做『苦力』而移住於蘇領東方。一九二六年計算。約有七萬二千人。大部分在沿海州哈巴羅夫斯克工業中心地。

朝鮮人。自十九世紀末葉。朝鮮人以農業移民而入於國境附近土地。近來擴張到沿海州各地方。一九二六年當時。在蘇東的朝鮮人約有十七萬。最近他們的大部分。不知由於什麼動機。判明有被蘇聯強制移住於中央亞細亞方面的事實。

猶太人。以前在外貝加爾地方。住有若干猶太人。其後由蘇維埃政權之手。在沿阿穆爾河必魯比加地方。創設一猶太人自治州。主要是由歐俄方面。向該自治州流入移民。可是猶太移民計劃並未能按照預定遂行。所以現在僅僅有二三萬人程度。不過。他們的特殊存在倒很有注意的價值。（完）

氣象

如西伯利亞。阿拉斯加等北方大陸。其氣象情況。向乏記錄。茲甚於少許之資料概述之。

一、蘇領沿海州。此地臨海。但非海洋氣候。在秋多雨季。空氣乾燥。極寒。固大陸性氣候也。僅霧深濕度高。雨量多。似海洋氣候。因地在東亞季節風圈內。且河川甚多。多何谷。故氣象多變化。

沿海州東部。時生低氣壓。而向東方進行。入太平洋。故在氣象上。多見相當擾亂。河川屢氾濫。頗嚴林茂盛。每年有雨季。總雨量百分之七十。

雪自十月中旬始降。至翌年五月中旬降雪日數少。南部殆無積雪期。北部最深雪量一米。

二、岡察加半島。霍次克海側與太平洋側不同。半島之西岸較東岸。在多季爲降雪少。氣溫在零下三四十度。二月霍次克海北部結氷。失海洋的効果。東岸較暖。降雪多。夏多陰天。頻有濃霧。

風向介在大陸與大洋間。多春兩季爲北西風。夏季風向不定。四、五月北東風較多。

夏季多雨。多季多雪。風之影響顯著

三、阿琉特列島及近海。天氣容易變化。良好天氣少晚春至夏季多兩風。氣候溫和。九月多暴風。多春兩季有暴風。多有濃霧。風向移變爲西北。多暴雨驟雪。

四、阿拉斯加。地形的言之。南部阿拉斯加灣周根里山之峰。沿海聳立。以此山爲界。南海岸與中部阿拉斯加以北之氣候完全不同。南海岸夏季爲南風。豐由於暖流之暖氣。霧深多雨。乃海洋性氣候。反之。馬康河流域。爲大陸性氣候。氣溫在冬季極低。在馬康河上流地方。在夏季。氣溫亦在零度以下之時。

天文

太陽高度

樺太一帶。在十一月午間太陽高度二〇度以下。阿留第安之熱田島一帶一五度上下。

茲述者。爲北緯五六十度阿留第安。岡察加。阿拉斯加一帶之天文。

日照時間

在北緯五五度。十一月八小時左右。愈北時間愈長。在北緯六六度一帶。夏至前後。無所謂日沒。

夜半太陽

爲夜半時。北方地平線上見此夜半太陽。須在白林海峽阿拉斯加北部地方。

白夜

北極圈以南。即北緯六六度半以南。竟日無太陽。僅天空薄明。謂之白夜。高緯度地方。夏至爲中心之年。太陽不沒。多至爲中心之年。六度半附近。多至時有黃差因濃氣之屈折。太陽之影反照。太陽平轉於地平線數小時。

北方之月

月行之白道。與日行之黃道。相差五度。新月時。殆與太陽同道。滿月時。其方向與太陽相反。故在高緯度地方之夏季。月亦不落。但在滿月時。則見不着月。在多季。新月少見。而滿月時則終日不落。

北方之星

在熱田島一帶。北極星高約五五度。阿拉斯加南部。岡察加頸部。高六十度。恰與溫度相同。諸星與地平線平行。無所謂出沒。即所謂周極星。包含小熊。大熊等在熱田島一帶。周極星爲白鳥。琴星等諸星座。

動物

北方動物中最多者。爲海狗。海牛。彼等由於氣候之關係繁殖甚速。以近海魚介。海草爲食。皮肉均爲大宗出產。在昔。各國爭往獵取。其後經一度限制。然恐有滅種之虞。彼等之最大中心棲息地。爲阿留地安。及北二百里之貝領。普里畢羅夫羣島。現在有六七萬頭。多期迴游於沿岸。因彼等貪食鮭。鱒等。有害漁業。日本乃再出獵。

此外。在北洋多產海豹。原住民殆以此維持生活。霍次克海及白林海岸產海豹十餘種。其皮革與油脂。都是重要資源。

在白林海之北。北冰洋入口附近冰洋上。有長六米之海象。爲當在人之生活資源此獸除皮肉之外。牙如象牙。可製工藝品

東亞北洋水域。產白鯨。長六米。脂肪優良。

更有所謂獵狩者。大爲海豹之數十倍。產於日本千島。北方特有之陸上獸。首爲馴鹿。西伯利亞而北冰洋之曠野。屬得最多。在甲那河與因其基爾加河流域。有十餘萬頭棲息。

在亞格地方。因獵殺。加有家畜化之馴鹿大羣。在二十五年前。約八十萬頭。彼等爲內陸之唯一交通機關。即所謂鹿橇。

狐。產於白林海岸各地。與北極白狐。兩種之青狐。加西海岸地方。阿留第安等地。產於阿察加東海岸。尤有名者。爲黑貂。俄人至西伯利亞者。多爲黑貂。黑貂之貴重。人盡知者。今不贅言。

高級栗鼠之產地。亦在岡察加。栗鼠作爲毛色略帶白味。較西伯利亞之黑栗鼠價更高。

馴鹿

斑芝樹

對戰時下纖維資源之確保最近利用斑芝樹。并加種種改良研究斑。芝樹纖維產於以赤道爲中心之南北緯廿度以內熱帶地方山野中。在野生植物類果內部。有綿生種子毛。如棉花之白色體并有如絹之光澤天然纖維。中國稱爲樹棉。斑芝爲每年開花結實一次。樹高約二十米。一株結實最多數爲七百顆。果實爲堅硬殼皮。蒴果內部有纖毛。並爲小豆大小之黑褐色種子。斑芝樹纖維。爲中空直線纖維其纖度爲美棉之三分之一情形。因中空。綿狀之斷面直徑僅爲十分之一。並無强力性。不能如棉花製之撚成。因披覆滯厚蠟質。故不能。此爲其短處。因無强韌性及綜合性。在實用上頗有種種困難。故未曾利用之。最近因加以種種研究。而利用於製綿。救命具。浮具。紡織原料。寢具等方面上。對救命具及浮具上特爲有效。斑芝樹一磅乃有二十至三十磅浮力。并爲軟硬木之代用品也。

落花

（一）
深閨兒女惜年華。泣雨愁風片片斜。萍泊半生原是夢。春歸一夜見飛花。搶泥道跡與天涯。

（二）
憶金谷。寥落荒涼話館娃。綠袖紅顏知不了。何分海角也隨流水入深池。春去江南鳥不知。紅雨半簾人醉後。

（三）
錦茵滿地客來時。飄零身世風前散。柔媚情懷醒樹遲。底事杜鵑聲訴苦。際襞偏在最高枝。

風雨無情催上林。美人消息影沉沉。香痕原是芳卿色。結子方知上帝心。粉墮千層深野強。花飛一片減春陰。黃昏月冷明妃塚。玉碎珠沉感不禁。

（四）
板橋流去水潺潺。一片飛來憶玉環。燕啣鶯啼迷野徑。飄紅舞粉覆空山。繁華夢醒悲秦雁。楊柳情深怨玉關。此去瑤台香瓣冷。含烟泣露到人間。

（五）
飛下空山日不羣。聯柯慵懶綠難分。月明淚海珠垂淚。香滿渠闌舞袖紛。剎那人間成小劫。飄飄塵世化行雲。墜溜水冷斜陽暮。淡影殘香悵有君。

閻醫專治咽喉病

發售 閻醫生咽喉金丹

主治咽喉攔食 攔氣紅腫破爛

發賣本舖 奉天市小西街大什字街南 魁生堂

招募各地代理店 簡章函索即寄

歡迎主顧 大連 中央旅館 大連駅西鄰・電話三八七九 優待團体

百發百中・永久根治・神効秘藥

京城 都藥房淋薬

罹患年久的淋病與婦人病 患者諸位請服早登彼岸
▲百發百中 ▲保能斷根 ▲永不再犯 一劑八圓即足 （赤白帶症）

嘖嘖好評 本劑爲預防花柳病聖藥
男女赤白帶下急性淋病 △試用一劑 △半劑 △一般治淋症 △主治子宮病（冷症）及一切性病 貳圓 四圓 八圓
性病第一關節炎 性病下疳化膿 特效藥一切 △功能
合資會社 都藥房 奉天小西區惠工街四段五〇
合資會社 都藥房 全滿各地藥店均有代售

◎安坤丸治療婦女經血不調的特效藥
◎安坤丸服三四日後有可不想的效驗

經病一大盒即可重病兩大盒足用

調經 安坤丸 主治

不加藥引 毫不忌口 服法便利 價廉售經濟

經血不調 久不受孕 滑胎小產 經血不止 二三個月 嘔吐惡心 肝鬱氣痛 飲食減少 頭痛目眩 婦女一切
赤白帶下 腰腿酸疼 經前腹痛 經期不准 經血不見 經多經少 膨悶脹飽 夜睡夢多 血色不正 因寒因氣
肚腹疼痛 四肢無力 經期錯後 經前腹痛 心忙心跳 面黃肌瘦 每逢行經 時常瀉肚 氣冲血海 所得各症
子宮寒冷 癥瘕痞塊 經後腹痛 每月數次 心口疼痛 午後發燒 肚床不起 四肢冷熱 血崩血漏 皆能治之

安坤丸製造本舖 鶴春藥店 遷移新地址・奉天市大西街上頭北大什字街口路西

婦女救星 安坤丸 好病迅速 不悞工作 貯主顧 寬價低廉

小盒 二十付 五元
大盒 三十付 七元五角
外埠函購請先滙款 另加郵費四角

鶴 註冊商標

（各地代售處）

佛之聖地泰國 亞優查大佛像

自從大東亞聖戰發生以來、日本皇軍以疾風掃敗葉之神勇、驅逐了殘暴之英美、於是、我東亞之天地處處顯露了和平的景象、至高至上之東方精神乃益發揚光大了、觀此泰國之亞優查大佛像、便覺得莊嚴偉大、這是象徵泰國國運將日進於無疆也、

冒酷暑逞熱辯 首聯已圓滿閉幕
對各提案始終熱心協議

【新京二日電】冒酷暑而深白熱協議之決戰首聯、本會議上程議案七件、懇談會上程議案四件、分科會附託協議五件、於三日之間議案協議將已告終了、三日實行經過報告、文書回答議案審議委員會之經過報告後、舉行閉會式、如斯四日間之決戰首聯即告閉幕、決戰下再度舉行之首聯、爲決戰下國都市民生活持深切關係、對於提出議案終始熱心協議、協議員、皆熱心依具體的實踐方法、闡述建設的意見、市政當局亦大衷明其率直之決意、議案協議終了後已收至大成果、以至於舉行閉會式、

決戰首聯第三日

決定振興國民精神
報告分科會之懇談經過

【新京】首聯第三日之初、首先報告昨日分科會懇談會之經過、如戰時下國民精神作興之件等、關係議決定滿洲國民應均能暗誦國民訓、並日常實行、全員一日起立、張首都本部長朗讀滿文國民訓、大迫首都本部副長、讀日文國民訓、全員隨之齊誦、發揮實踐躬行之決戰首聯、俄而日、

制定陸海從軍道報員心得

【東京一日電】陸海第一線兵士起居相共將戰線之實況傳於銃後之陸海軍報道班員、其任務將日益加重於此、乃將陸海從軍報道員之關係心得發表同時、更將明治三十七年二月陸軍省所制定之陸軍從軍新聞記者心得廢止、新規則之報道員、爲新聞記者、信員、雜誌記者、照像記者、電影撮影者、無線電信技術員、放送從來者、畫家、其他陸軍省特認必要者、且須由團体長提出所屬之身元保證、（屬於團体者、市區町村長或警察署長之身元保證書、並本人自筆履歷書二通、及最近之像片二枚、向陸軍省提出、但任於東京以外之地者、則須經由所在地所管之師團（台灣關東州及滿洲國軍）而提出之、然有必要時、則指定爲從軍於陸軍省報道員之新聞雜誌通信社報道員、在適宜之高等司令部配屬之、而陸軍省或高等司令部、則將適宜之報道員採用爲陸軍報道班員、議員之待遇標準、則由陸軍省配屬高等司令部決定之、

對家畜之增殖
考慮新畜產振興方策

【新京】當時局下家畜並畜產物之需要、踏上激增一途之時、在利用部面上、國防、農家經濟並國民保健上之極重要地位、尤因經及畜產對策、實有追急實施之必要、故政府以畜產開發第二次五年計畫爲基礎、樹立緊急恒久兩方策、以謀制期的增殖家畜、但滿洲畜產振興方策從來即置重點於防疫以謀品種之改良增殖、飼料之確保、對於今後緊急恒久畜產振興方策、新考慮左記諸項目、

一、技術員之充實、補充地方畜產技術員之缺員、同時以擔當行政事務者、充當技術者活用之、

二、技術指導網之組織化、選定一村之中、養育最多家畜者爲畜產指導農家、全滿約設二千戶、使其爲與農合作社畜產技術員而予以一定飼料、並使其成爲畜產技術之普通農村組織之末端機關、關於綿羊與實地綿羊相談農事發揮同樣機能、

三、飼料對策在飼料事情之現狀下、於可及的範圍內確保之、同時尤確保農產公社依託加工副物麩糠等飼料、對於新設重點際族予以振興畜產配給、對於不適輸送僻遠地區之原住民、或有從於營農形態之開拓團等、施以置重點的配給、畜產之供出、促進一般農產物之出貨、首置重點於豚之增殖、

四、防疫、鑑及防疫網之不完全、故首行整備及此後向各村配設獸醫、獎民更生會之獻納募成事業、本年度將有第一回卒業生、故想利用及此使防疫對策爲家畜之衛生審察、

五、多營問題、因大雪時之家畜被害數極爲巨大、故議家畜議設多營施設之完備化、

六、畜種之自給調整、優良系統之家畜增向高級技術機關或種畜飼育者配布之、并以第一回蕃殖向附近畜產農民或畜產經驗者開拓團配布之、並予以飼養上之指導、第三回能增向一般畜產農民有償配布之、但村內畜種之調整、由合作社當任之、後

七、強化關係團體之實質 強化興農合作社、開拓團、滿拓、滿畜等畜產關係諸團體滿洲畜產部門的同時、對於滿鐵勞務興國會、生計組合、病院或料理屋等大量食肉需要者、獎勵自給牧場、以謀民間資本之活用、

八、蒐貨、因應給飼料、而行一年前之食肉供出預約制、關於原毛皮之蒐貨、依其種類以五戶或十戶爲單位、配布以出貨數量、關於雞卵、實行與飼料之物交換制、羊毛現在已與棉布實行物之交換制、

奉天省聯提案六件
向全國聯合協議會提出

繼於七月五日至八日四日間、結集八百餘萬省民之代表百餘名、於決戰體制下、力圖舉開之決戰省聯中所有一任之事後經過兩次省聯事後處理委員協議會之審慎檢討、嚴重協議、委將省本部提出於本年度全國聯合協議會大會席上、俾逐行實徹達成之件、

一、工業鑛山指導機關一元化之件、
一、技術系學校畢業者之就職規定設務制之件、
一、國民防空指導者養成之件、
一、國民保健之件、
一、勞動資金統制整理徹底之件、
一、農產物收買價格適正之件、

南方各地留日學生
訪問大東亞省陸軍省

【東京電】前於三十日入京之緬甸、爪哇、馬來、蘇門答臘各地之留學生五十三名、一日休養一天後洗疲勞已完全恢復、二日午前九時、訪問於大東亞省、內閣、訪問於祖國訪見過的青木大東亞相、青木大臣對於諸君今後都是南方共榮圈之中堅份子、要努力用功吧、還勝青木先生用南洋話加以訓示、而學生代表緬甸之莫送敦君等二名、則均以流暢的日本話、評述他們的決意、「啊、日本話很說的不錯呀」、青木先生驚得眼爲之高興、山本次官與他們每個人握手、說話以後、留學生一行、便於午前十時前往陸軍省、留學生一行在歸將每個人談一些話以後、留學生一行在歸將陸軍省、大臣像、片之第一會議室、對當、永陸軍、次官慰臨後、該次官、更賜以激勵之辭、大意如下、「日本人用功勵學的目的、決不是爲全國作大臣將軍、其本來的目的是爲君國、爲社會東亞共榮國內每個人的幸福、而來、到日本應忘卻私努力用功、其次要同馬心、來學生代表曼勁鬧、君謂、「明白了勵學之意義、君便以不勤之姿勢答以「是」、對富永次官激勵之時遍、便前往國際學友會、用了軍隊式規律嚴肅的簡素晝食、一時過、方歸還宿舍、

緬甸協會新發足
盛大舉開發起大會

【東京電】於日緬協會發展的解消同時、新設置緬甸協會之發起人會、於二日正午假大東亞會館舉開、由大東亞省水野南方事務局長致辭、關於會則及其他加以審議、至三時散會、役員之推薦會長由井上任理事長水野氏擔任、繼由兩氏關係商社側及井上三郎侯爵以下十餘名出席下於午餐後、

劉繼秋氏因公殉職
與匪格鬥忠勇可嘉

【佳木斯】六月二十四日湯原縣大崗派務所突有手槍匪二名侵入、一巡員責任感强相與之格鬥抗爭終遭兇彈而殞命、警事者名曰劉繼秋（二六）素日精勤職務、頗得一般之信望、事件發生當日、劉巡員適於他職員陽宅專食中與闖所長督匪售款、突一手槍匪自窗中伸入手槍、命發出金款、暗欠發射數彈、闖所長因自內衛逃出往報警所、斯時更一匪向劉直接動來金款、劉巡員並不示弱、挺身與之格鬥、不幸後頭部命中數彈而昏倒、匪亦隨之逃散警察官及自衛團到場後立時將彼送至病院治療、然及至翌日終於因傷重殞職、此忠勇行爲、堪爲官吏模範、是以擬請上司予以褒彰也、

昭和製鋼 安全檢查

【鞍山】昭和製鋼（安全週間）第二日、昭和製鋼所午前九時起、協和勞務部長以下幹部全體出動實施精選、警請水道、動力、熱管理五現場之安全檢查而鼓勵挺身於夏期增產之戰士、並且業務部佐藤調查員之另一班、赴大孤山採礦所實行一樣的安全檢查、

四平省出身國兵家族 兵營見學慰問團隨行記
本社記者 居保勳

營中生活規律肅正 養成忠勇偉大精神

國兵感想座談會 （二）

司會＝本人是康德新聞社記者、屬保勳、此次隨行國兵家族兵營見學團來至貴駐防地、得與多數國兵各位晤面、實爲欣快、今天因爲家鄉人會面、希以聽取各位國兵家族兵營見學團休息一日、本人亦得獲有閒暇時間、因值戰時下時間之寶貴、並期早時使國兵各位與家族及入營之感想談、故在倉促間邀請各位出席、事先未得暇準備、一切順腳約暇旨、尚祈諒多原諒、由各位的階級上看來、很能明顯的知道各位入營的年限、現在先請一位將要完成國兵義務且據有軍人生活經驗的談一談、

王殿英＝（少士）本人是康德八年入武的國兵、家住四平省東豐縣、由於我國國兵法之頒布實施、凡我滿人男子、皆有三年義務、但個人之家庭情況不同、個人之境遇不同、在本人感想只有一個「幹」字、因爲無論任何困難艱苦的事、只要有堅強的意志、沒有不能克服者、再關於團体生活、實較社會生活有嚴格的紀律、團體紀律的生活、對於身體與精神、實有甚大關係、簡單拿本人身體來說、較諸入隊前委實健壯甚多、我益＝的責任、就是國衛北方、

梁忠國＝（上兵）本人是康德八年入隊國兵、在入隊前服務在教育界、在學校中每日與兒童混在一起、個人對於音樂與體育甚爲喜好、但對於軍隊甚少認識、入隊以後、感到軍隊生活團結性之堅強、簡單即以一個道來說、自通長以下、不論在何場所莫不團結一致、初入隊時雖感有一時不便、但經時不久即深感軍隊活生之興趣、對於槍械的威力多不徹底明瞭、入隊後始漸次明瞭部隊之種種重要性、一連的上下、均抱有同生共死的決心、我們更有一句誓語、我等願決死軍旗之下」以種忠心耿耿與英勇之精神、實爲我有生以來之第一次、再較諸在教育界終日與兒童混在一起、雖然教育第二代國民使命甚爲重大、但仍不及我等之任重、初入營時識槍械甚爲笨重、持之頗有不便、近來持荷槍械有如一木一草、遙不以爲重、以實由日常訓練所得來之健康、我們國兵、在入隊後、向未曾發生過軌外的行動、即如較餡以及特別娛樂場所向未沾染過一次在有暇時間內多以習學日語或其他正當娛樂打球等、我們的機關槍連、可以發揮出數個部隊之火力、在一團、自團長以下、團結之固、有如父子兄弟、莫不抱生在一地死在一處的決心、在訓練時均以對外之勇氣、機槍一響、更增加了我們的興奮與力量、我們受到第一期的國兵各位的指導、長官的教訓知識與生活、均走向一個水準、軍隊的團体生活決不同其他團体、我們爲日求達成堅固的國防、全隊均依懲罰令有功則賞、有過則罰、本人最近因家母病亡、特經道長關心、賜假返里服喪、本人因受有紀律的訓練故於准時歸隊、因之連長特別保獎賜予一日特別休暇、由此更可知長官之對我等真情懇意、國兵入隊後、每月由軍醫實施身體檢查、我等之體重、均日漸激增、患病者實在少數、由於隊中生活之紀律及國兵各自之覺悟、我們的國軍日漸增强、國兵法實施只有三年、即有如此之成績再過十年、我們的國軍想必可能達成當局理想的精軍、

日本精神發揚光大
大相撲在南方十分流行

相撲（角技）是日本精神之熱烈情況、乘着時代之電波、滲透於遙遠的南方、使在異鄉的軍隊、十分懂得相撲的神聖、如同神所近、爲使其体會日本精神、正式設置土俵六二月十日開始、陸海軍的兵士軍務餘暇也來場指導權鑑勵四野夏天水銀柱上昇一般、擴張於原住民子弟之間、馬來訓練育未來官吏的模範、其訓練

初等教師許可銓衡
實施要項通令各市部

奉天省民生廳爲强化初等教育以期達成第二代國民之育成目的、乃實施康德十年度第一回初等教育教師許可銓衡通令各市縣實施其要項如左、

一、本銓衡爲現任教師在職一年以上者、

二、不論教職第一二三種、之銓衡該有許可狀者（二）種銓衡一種三種爲二種教導爲三種

三、教職第三種之銓衡資格有男女國高及高級中學畢業及同等學力者、

四銓衡要點、爲思想考查、及身体檢查、

五、報名七月十日以前提出各該市縣、

貯蓄貯身家富裕
興亞銀行
奉天 千代田 支店
新京 大西門 支店

無線電
六月三日（星期六）
晨 六、〇〇（新京）國歌（大連）初等日本語講座高宮盛逸六、三〇（新京）建國体操（新京）鋼琴獨奏 修貝爾特作曲）報時新聞（新京）鋼琴獨奏 修貝爾特 進行曲（修貝爾特作曲）一〇、三〇（新京）經濟通訊一一、四五（奉哈）經濟通訊一一、五（新京）聯導體操一一、五八（新京）默禱
晝 （新京）報時（奉天）平谷調大鼓宗保廬（二）芮伯之〇、三〇（新京）新聞一、〇〇（奉哈）經濟通訊四、〇〇（新京）新聞（奉天）食料品小賣格五、四〇（奉天）鄉鎮通訊六、〇〇兒童時間（新京）新聞（大連）小音樂會管絃樂大連放送管絃樂團1、進行曲（海上日本）編曲川上義彥2、海國日本3、少年砲兵隊指揮山下久4、一億進軍歌5、挺胸
晚 語講座五百木元六、三〇（新京）中等日本七、〇〇（新奉）報時新聞告知七、三〇（營口）隨筆（新京）絲竹合奏新京音樂團滿樂部1太湖船2、掃落花3、茉莉花4、祭腔5、桃花序八、三〇（新京）新聞國民須知（新京）唱歌指導指導劉樹梧蕪毘枝件奏加藤辰雄（奉天）京韻大鼓連劝紅博望波九、三〇（奉天）評詞宏碧綠（二三）福坪安一〇、〇〇（新奉）報時新聞告知一〇、三〇（北京）覆劇、

南京學生之大相撲

國婦省本部將開定例役員會

國婦奉天省本部、於七月五日午前十時、在省本部事務長室、開定例役員會議、担負決戰下重要使命之國婦活動、行左記報告協議事項、「特對槍後防空體制强化、認識之堅持等協議、及常用會員決戰意識之昂揚、防空實踐事項之一、以期防空生活化之徹底、此外以十八日之防空日爲期、常時着用裙式褲由省下各市縣、本部指示、全省一齊婦人全着裙式褲之防空服裝化實踐報告、闢關於滿系國婦側活動分野與道德會提攜之件、並報告關於前此於中央決定之國婦、道德會提攜婦德向上、修養目標、兩者之密接連繫等主要事項、報告事項、

一、全滿各省本部長副長主事會同之件、
一、關於奉天省聯之件、
二、與道德會相提攜之件
▲協議事項
一、關於省本部長推薦之件
一、滿系代表者奮之件
一、奉天市各分會幹部組成之件
一、裙式褲常用之件、

漢藥組合召開總會

滿洲漢藥組合今爲召集各組合員全體討論組合的一般事務進行事宜時定于月之六日假商工公會城內辦事處二樓會議室開催組合總會

皆川次長一行赴營

皆川奉天省次長、崔民生廳長、章實業廳長、向井警務科長等一行、爲參加三日午前十時於營口神社前舉行之海地農地開發勤勞奉公隊創出式、而於二日午后五時〇五分、由奉搭車啓程、直赴營口、但皆川次長預於五日歸奉、

省職員鍊成會
在蓋平縣舉行

於奉天省蓋平縣海岸舉開之第一回協和會奉天省公署分會職員鍊成大會、計有六十名職員參加、爲於三、四、五、日三日間、在盛夏之海岸鍊成場鍛練、三日、午前乘八時四十五分發列車赴現地、

風箭

▽…清掃運動、由於市警兩當局竭力指導下已經走上了清潔之途、這和保健上有關的衛生、是多們重要的一件事、尤其是在暑天、很容易傳染病的時候、市民保健是一時一刻不可忽略、

▽…過去的清掃隊、是直接屬於市公署、現在爲監督指揮上便利計將該隊移管於與市民直接發生關係之區公所、預想今後之清潔當更有一番起色

▽…北陵區安民街一帶、尚有貧民區之稱、對垃圾廢物向爲很籍於街道、前者在清掃週間經分區長督勵臣之指導及努力結果各戶門前均設廢物箱、將垃圾廢物傾倒於箱內、由此面目一新、頗呈清潔之狀惜近日堆積過多、也須因爲清掃隊移管關係、各戶門前之廢芥箱、滿坑滿谷、又現狼籍狀態、希清掃當局注意市民衛生從速設置以收保健之實而觀壯瞻、

國際劇塲
今天隆重公演 新片 六月卅日 七月一日 二日 三日 四日 五日 六日
中聯公司新型香艷巨片 水性楊花 袁美雲 劉瓊 主演
下期 上海聯合影人劇團 楊柳 嚴翊 顧蘭君 賀賓 求婚 袁美雲 主演 啟事 滿映喜劇

興亞電影院
鐵西區 電話五・三二二三
七月一日 二日 三日 華新公司哀情巨片 紛飛遺恨 陳燕燕 梅熹 主演
下期 夫婦之間

光陸 CAPITOL THEATRE
城內中街路南 電(四)三六三三 ◇上海佳片◇
二日至五日 夫婦之間

亞洲電影院
奉天電車路 電(二)三七九一
卅日至六日 中聯公司香艷巨片 水性楊花 袁美雲 劉瓊 主演
下期 金玉滿堂

新樂電影院
城內大東市胡同 電(四)二一八二
卅日至六日 新片 中聯公司香艷巨片 水性楊花 袁美雲 劉瓊 主演
下期 金玉滿堂

天光電影院
大西關大街 電(二)三二七八
二日 三日 四日 晝十二時起 夜六時起
大連協和話劇團來奉大公演 黎明 每日兩場 請早購票 三幕劇
下期公演 忠義千秋

雲閣電影院
北市場 電(二)五三五九
二日 三日 四日 五日 新版片名下
西廂記 周璇 白雲 主演
下期 秦淮世家

金城有聲電影院
大西關大街 五斗居
二日 三日 四日 五日 六日
上海偉大佳片 慈母心 袁美雲 主演
下期 神秘夫人

光明電影院
城內鼓樓南電(四)二八一八
一日 二日 三日
上海偉大悲劇 白雲塔 白雲 主演
下期 注意佳片

瘰癧 鼠瘡 特效藥 撲毒丹
藥價・十付六元・二十付十元・三十付十四元
招請外埠代理委託接洽待遇從優
製造總發賣 玉德藥店 奉天市北市場聚源泉東邊樓房
各地代理店列下

遼鞍版

盛京時報社遼陽支局　遼鞍版編輯事務

展開戰時學校教育
遼鞍地區各校作自体訓練

【遼陽】遼鞍地區省立男女各國高學校、開催之遼陽分區練成會、本日（七月三日）在省立遼陽第一國民高等學校、開始實施、當日合七校學校長、及教職員等、約百名熱烈參加之下、首在一高全校學生、舉行各種自體訓練有所觀成、自午前八時五十五分起、爲全校學生八級計四百六十九人、在運動場舉行朝禮、約廿分鐘、因本次練成會、編練核練成之後爲各校依次舉行之第一次、尤其正當一高校、備辦軍樂之新設施、爲遼鞍各校從前所未有、並關於軍樂指揮者係本校（關官級）教諭馮玉璞氏、以馮君係全省藝術專家、對於軍樂、尤爲擅長、於朝禮同時、頗放異彩、値得意人重視、九時十五分、爲自轉事班、特技訓練、指揮者、豐福林先生、所有停止與行進、均作基礎之訓練與合訓練之綱要、達到特技之重點、九時廿五分、爲三年甲級班消防隊、採用喞筒基本操法、集合與定位、以及喞筒節方、放水準備等項亦合消防之規定、操演極爲熟練、九時卅五分、全體農具訓練、先行集合、其次基本操作、農具體操、行進、退散、在訓練之際、有協和青年團旗持參、與喇叭隊吹奏、各種操演、皆合拍段、極具青年團之能事、十時、開始農業實習、指揮者、有米田志朗、與楊春普兩氏、向實習地行進、實行作業、集合、歸校開散、總計實施卅分間、其操演迅速、訓練周詳、可爲一般之模範、十一時卅分爲研究懇談與批評在一年級室、由來賓會員教職員等、共同討議、根據上項之成績、大致均認爲圓滿批定優良、至此上午一高學之自体訓練、供給諸會員之研究與批評、並懇談事項、于焉告畢、下午、爲練成會諸休會員、親行農具、約卅分間、在一高實習地、開始農事實習、實習指導者、爲本校外山實習主任擔當、所有指導案、另紙決定、評審本次遼陽分區練成會、實施事項、至爲緊重、所得成果亦極優厚、開從前未有之光輝啓將來無窮之發展、興學利國在此一擧、至十二時許全部終了、始行解散

擧市實施防犯週
日滿系市民作集體的活動

【鞍山】鐵都實施戰時國民防犯週間第一日（七月一日）當日由鞍山市防犯協會及市警務處、協和會市本部以及義勇奉公隊並日滿系各市民等相互協力之下展開羣力的活動、以發揮各人的具體之能性、來完成防犯的目標是日市內各處都張貼各種防犯標語及各主要街道安置很威嚴的防犯塔、也可以說街頭巷尾處處都充滿了十足的防犯氣概、想在這種威嚴的宣傳和警告的情勢之下、結果務必能獲得防犯圓滿的效果、

防犯週果然收實効
捕得偷盗犯隣組獲美談

【鞍山】在已入防犯週間之鐵都、我等益因身爲槍後防犯戰士之決意、警民一致、張布防犯之鐵壁陣而發生許多點綴第一日之防犯美談、使係官非常感激、即前八日鞍山市南驛通木本菊野氏處、正値家人不在、其時忽有盜賊出現、當被隣組防犯當番之隣居小浦氏所發現立即活用平素之訓練、急報隣組員、遂將之逮捕、經嚴糾之結果、知爲居無定所之鮮系男子名岡本熙郁（二六）而係前科一犯之賊、自去年以來、屢於鞍山市內作偸盜之行被害額已逾八千圓、故警務處對此次鄰組之壯擧、非常感激、三十日已由處長對殊勳者小浦氏贈與表彰狀並金一封時恰爲一日之防犯週間第一日、鄰組班長特將此金一封、以陸海軍恤兵金實行獻金、其美擧使係員痛切感激、犯之鐵壁陣、

市民獻金踴躍
總額突破萬圓巨數

【遼陽】當此大東亞決戰下遼陽市民因感皇軍將兵之酷熱陽光之下作戰之苦勞本月份赤誠獻納國防及恤兵金者非常踴躍超過即往總額已達壹萬三千元此不但表示個人爲國之赤誠實爲我遼陽無上之光榮也今誌獻金者芳名金額如左、

△警務科方面
百圓　遼陽市神明町一號　伊藤　秋代
參拾圓　遼陽縣佟家屯滿洲街　金山　世基
貳拾六圓五角　遼陽市瑞穗區一七班五組　美田　貞一
四拾五圓　滿洲國消費組合遼陽支所一同
五拾圓　遼陽市文聖區三義街壹段一一八號　張　靜氏
貳百圓　遼陽市行商組合
△憲兵隊方面
參拾圓六角八分　遼陽市昭和通六一　小谷幸之助
五拾圓　滿洲遼陽市本町三一
百圓　遼陽市末廣町一　北風　源
五拾圓　滿洲生活必需品株式會社遼陽支店員　一同
七百七拾貳圓　遼陽市朝日通五五　滿蒙棉花會社一同　稻田　豐治
九拾六圓參角五分　遼陽市初等學校生徒　一同
參拾圓　遼陽滿洲九一八部隊　岩崎末男
五圓　遼陽縣上崗子巷　晉數
五圓　遼陽縣達子堡萬會　一同
萬圓　遼陽縣下初等學校生徒　一同
貳百零五圓八角三分　遼陽市鐵西　公和興業株式會社　一同
百貳拾圓四角五分　遼陽市大和通　滿洲洋灰株式會社
六圓壹角五分　遼陽市大和通　劇場賣店　高橋
三拾五圓　遼陽縣弓長嶺採礦所　武男
五百圓　遼陽市大和通彌生町　西川組奉天支店長　廠生
拾五圓　遼陽市外櫻ヶ丘在鄉軍人淸水組分會
貳百圓　遼陽市本町三、一　水上　カマ
參拾圓　遼陽市武聖區貞烈街市營三號　千葉　忠勝
百圓　滿洲小野田洋灰株式會社小屯子工場職員奉公會
貳拾圓　南滿鐵道株式會社蘇家屯電氣區　鈴木　光喜
四拾四圓　遼陽陸軍酒保兩出張所必勝獻金會
貳拾圓　遼陽市末廣町一　伊藤　知之
貳百圓　滿洲火藥工業株式會社　一同
五拾圓　滿洲生活必需品株式會社遼陽支店員　一同

製鋼所整備農場
協力食糧增產以資自足

【鞍山】昭和製鋼所、於增產鐵鋼之同時、並着着整備擴充各處之自給農場、該所更利用興安北省（二千陌）西省（四千陌）七嶺子（七百陌）其他範圍內之空閑地、亘糧穀、農產、牧畜、造林等各方面協力食糧增產、尤其本年度之計畫、則確保野菜之自家生產二千陌、特設自給農場設置於七嶺子購入牛百頭、種豚四百頭、鷄一萬羽、乳羊五十頭、以享增產戰士、又造林事業、則以之爲該所廿五周年紀念事業之一、現已將此等用地預定爲兔渡河（三十陌）七嶺子（五十陌）各株鐵所附屬地（六十陌）之三處矣、齊着進行計畫中該事業爲鐵鋼增產過程中不可缺之枕木、坑木自給化爲目標頗堪期待焉

縣下街村巡禮記（六）
鏵子街

在盛夏裡這是稀有的一個好日子、幾片薄薄浮雲、遮住了過人的陽光、記者在北行的車箱裡、感到疲懸了許多、到烟台又乘上鏵子行的列車、一路上記者俯在窗口、看那靜穆垂下的柳條、和大地上一望無垠的高粱田、覺得邊村在五月、是處處滿着迷人的誘感、車行不到卅分鐘、便到了記者要訪問的鏵子街、此地給予記者特殊的感覺、那便是因爲它是礦區、烟台煤坑的所在地、下車後便可看見由採炭所裡輸出一連續的煤炭、和那鏈路上的音響、再加上礦工們的在往來、和工人們的齊唱這該是多麼壯觀啊、記者找到了街公所、街長王與申氏擬設也是到任未久、蔡鄉記者說明了來意、王街長曾作以下談話、說明了該街全貌、「本街爲康德六年七月一日街村廢合區劃擴大同時、乃將鏵子溝村擴大、更於康德八年一月一日奉令改爲鏵子街、將十七屯劃爲十二區、本街位於遼陽東北、山居佔五分之一、實際連沃、農作有紅粱、黃豆、穀子、小麥等、礦產則有無煙炭、白泥粗砂細砂、有撫順炭礦採炭所及昭和製鋼所採礦所、南滿礦業事業支線、西北達瀋陽區、民工商並盛、貿易交通成宜、管下面積約一七〇方里、人口兩萬餘、業農者居首位、然因礦區發達、是故工商業者、亦不在少數、至於街民生計狀況、大體尚稱不惡、教育方面則約有男女生徒兩千餘名、學校十七處、本年出荷目標爲〇〇噸、皆以全力邁進、如氣候無大異變、想亦不難達成、」記者聽完王街長的談話、當即在街上巡視概況一週、那些街民苦幹的優姿、給我留下了不可泯滅的印象、隨途的車上、記者在歡欣地爲他們祝福、（吳記者）

展開夏季增產攻勢
製鋼神社前執行安全願祭

【鞍山】昭和製鋼所於七月一日起、實施戰力增強安全月間、當此酷暑下防止職場事故及生產擴充期間、本社對一個年中之事故發生損害以及人體之損傷並其他施設關係等、實有相當的金額損失、所以本年度決定以本月中強成無事故之記錄、當實施戰力增強安全月間第一日之一日午前九時、於昭和製鋼所神社前、執行安全願祭、而期間中由委員森川常務及各職場之安全委員、於所內各處巡視、而對不安全之職場、皆注意指導、以圖安全生產擴充、而邁進夏期增產之攻勢也、

大麻秋收有望

【遼陽】協和會市縣本部、爲期大麻栽培、達成增產之實績起見、茲特由市縣本部、派員分赴各隣組、假隣組常會指導之機會、作大麻子栽培經個之調查、結果、考核各隣組等、將原領大麻種

郵政十一週年紀念
郵局展開絕滅事故週

【鞍山】當此盛夏酷暑之際、郵政當局、爲期撲滅事故計以七月二十六日郵政十一週年紀念爲中心、定於七月二十一日起、至三十日止、實施郵政無事故週間、鞍山郵政局爲與全國郵局、而相呼應、決率先由佐藤局長以下各幹部役員、立於陣頭指揮一切云、

組成建設挺身隊
於神社前擧行結成式

【鞍山】滿洲鐵鋼工務會社爲達成國家緊急建設的目標、近由全體社員組成之建設挺身隊、以期遂行國家之建設而奮起挺身突進、更定於七月一日午後四時、於鞍山神社前、由矢野社長以下全體社員參列之下、盛大舉行建設挺身隊結成式、首先行國民儀禮、向日滿兩國旗行最敬禮、向皇居遙拜、帝宮遙拜、默禱、繼續由矢野社長向全體社員發表訓示、更激勵結成之建設挺身隊、爲大東亞建設要奮起挺身苦幹吧、遂於午後五時三十分全隊向市中行進而終了、

司法界紀念日

【遼陽】七月一日、爲司法紀念日、本市司法界之司法檢察廳、爲迎此申賀紀念日之佳辰、於在本院廳內、式典已於當日午前八時如前舉行由法院長、與檢察廳長、同時講演、說明遵法之趣旨、並在市街、張貼紀念標語、以促起國民對於司法之注視、而邁進於法制國家之完成、

增建街村廳舍
預定八月中旬完成

【遼陽】縣行政兩科當局、爲期本年度縣下之增級併校、鼎務圓滿、及徹底實施起見、茲特先行著手於街村陣容整備、廳舍充實、已由縣核爲計劃、作充分之討議、擬將租用民房之村公所、一律從事建築、除前已批准鏵子與烟台兩街村、新築廳舍、動工不計外、現又根據實爲屬氣村長之申請、詳加考核、結果均認爲確當、指示落村改築廳舍廿五間、正廳十一間、兩號兩房七間、屋舍相連、中建、路一條、取山字形、陽氣村改築廳舍廿間均係正房、後屋十間、中庭五間、爲撤倒挾起、前房五間以預算關係、俟明春再行動工、取三字形、上項兩村計劃興工期間、爲兩個月、至八月中旬完成將來廳舍落成、美輪美奐、村務進展、頗堪期待

即應時局增鋼鐵
安全週展開廣義的宣傳

【鞍山】鐵都鞍山基於現時高呼緊急增產之下、各官廳各職場、都家繼忙於積極增產的緊張狀態、更有強調增產安全之宣傳書已貼布於各處矣、事務現場莫不極爲安全故昭和製鋼所自六月三十日午前十時起、由安全週間之委員、森川常務用該所之廣播機向全社員放送安全增強之訓示以及鋼鐵增產之發展並激勵全職場之增產戰士以互相努力達成鋼鐵最高率的生產來建設東亞偉大的聖業以期東亞人共享受東亞永久的光榮幸福矣、

呼應防犯運動
開演防犯電影

【鞍山】於七月一日起、鐵都展開了戰時國民防犯週間、而於此週間內、當局除利用種種防犯標塔及防犯標語宣傳外、更於月之三日午后六時起、假千日座電影院舉開防犯講演會以及防犯映畫等以期徹底使市民互相協力完成防犯之陣容、

科學雜俎

北方風物
—阿拉斯加　阿留第安　岡察加　西伯利亞—

☆☆☆農產☆☆☆

岡察加半島

岡察加農業之開始、據文獻所載、在俄羅斯占領後、迄今已經二百年、而毫無發展、誠與東部蘇領比較、東部蘇領耕作面積一二四萬陌、而岡察加僅二千陌。耕作物中最多者爲馬鈴薯、一三五五陌、次爲燕麥、此外爲飼料蔬菜類、大麥最少、主要農業區爲伯利區及岡察加、此地農產之究有進步可能否有可不可能兩論要之、以種馬鈴薯與蔬菜爲完全可能者。

阿拉斯加

阿拉斯加之可耕面積約十萬平方哩、至於能否如此、亦有兩論、但現斯塔底那雅亞擁威瑞與之現狀、此地亦可能者。在全有職業人口之二一八〇〇人中、可目爲農業者、僅一二〇〇人、阿拉斯加之職入額中、農產物爲萬弗、占全額百分之三·七。現在之耕地面積僅八九〇〇英畝、耕作物亦以根菜類、馬鈴薯最多、次爲小麥、燕麥、大麥。耕作地帶爲馬康河支流達納納河河谷地方、太平洋馬達谷地方、格尼半島西側地方等、總之、在土壤之條件與氣象上、皆不良且農產人口甚少、此地之農產將來性實多悲觀的要素、

東北亞細亞民族狀態（三）
也南

西由葉尼塞河流域起東至鄂霍次克海北迄北冰洋沿岸地方南抵阿穆爾河一帶。由此很可以知道他們散在的廣汎了。尤以貝加爾地方。南部鐵道沿線爲俄羅斯人。布里亞特人佔據。更能看出通古斯族人。像島在海中的西伯利存在了。比較上能叫做稠密的本據的地方。是葉尼塞河右支流通古斯克河流域。

雅克特族。切斷廣大的通古斯族分佈領域中央部。東達科里木河。西方伸至泰丹加河以西的寬廣地帶。以勒拿河爲中心的雅克特自治共和國。是雅克特族基本的分佈地域。雅克特族人口。在一九二六年國勢調查時候。約有二十四萬。百分之九十八集中在雅克特自治共和國。現在想像當能有三十萬人以上。該共和國人口密度極稀。（一九二六年當時。平均一平方粁有〇·一人）。住民比較多在南部由威提穆河口。至雅庫次克市的勒拿河。阿勒丹河下流等流域。是農牧地帶。也就是所謂雅克特自治共和國的心臟部。在這個地帶。集中人口的百分之八十四。以北的地方人口極爲稀少。多無人的境域。

布里亞特族。南部國境蘇聯貝加爾湖一帶地域。叫做布里亞特自治共和國從古就是布里亞特族（布里亞特蒙古族）的本據。居住在蘇聯領內的。約有二十萬人之譜大都分集中在布里亞特自治共和國內。一部散在鄰接的赤塔州。伊爾庫次克州。在蘇聯領外的外蒙古住有一萬六千人。滿洲境內也約有一萬人。

俄羅斯人。西伯利亞。東方的政治產業。交通中地等一切重要地方。都爲俄羅斯人所佔。若從地圖上看。以爲是意外的少數。可是推估總人口壓倒的多數。集中在伊爾庫次克方面通過外貝加爾。抵阿穆爾河。南下至推蘇聯的沿鐵路線的細長地帶幾乎不間斷的部分佈着俄羅斯人。在東部更由阿穆爾河下流地方入。樺太島及堪察加半島俄羅斯人分佈地域。也像島在海中的點點存在着北達北冰洋。西沿勒拿河到雅庫次克以北地方。凡在政治上或資源開發上。稍有重要意義的。沒有足跡不到的地點。於是這裡的都市。幾乎都是俄羅斯人的。除布里亞特。雅克特兩共和國外。貝加爾以東的地方（赤塔州哈巴魯夫斯克州方。沿海州地方。）現在的俄羅斯人。海定有二百五十萬。

烏克蘭人。烏克蘭人多在沿海地方業農。烏蘇里地方烏蘇里河支流的下流地方。及其他沿海岸線地方。是他們的分佈地域。一九二六年調查。在東方的烏克蘭約有三十萬。現在人口雖然不明但是想像不會增加太多的。

白俄羅斯人。白俄羅斯人住在喀巴羅夫斯克地方。特別是多散在森林地帶。一九二六年當時。在東方約有四萬人口。主要經營農業。

中國人。中國人從十九世紀末葉。因做「苦力」而移住於蘇領東方。一九二六年計算。約有七萬二千人。大部分在沿海州喀巴羅夫斯克工業中心地。

朝鮮人。自十九世紀末葉。朝鮮人以農業移民而入於國境附近土地。近來擴張到沿海州各地方。一九二六年當時。在蘇東的朝鮮人約有十七萬。最近他們的大部分。不知由於什麼動機。判明有被蘇聯強制移住於中央亞細亞方面的事實。

猶太人。以前在外貝加爾地方。住有若干猶太人。從後由蘇維埃政權之手。在沿阿穆爾河必魯比加地方。創設一猶太人自治州。主要是由歐俄方面。向該自治州流入移民。可是猶太移民計劃並未能按照預定遂行。所以現在僅僅有二三萬人程度。不過。他們的特殊存在倒很有注意的價値。（完）

天文

茲述者。爲北緯五六十度阿留第安。岡察加。阿拉斯加一帶之天文。

太陽高度

樺太一帶。在十一月午間太陽高度二〇度以下。阿留第安之熱田島一帶一五度上下。

日照時間

在北緯五五度。十一月八小時左右。較北時間愈長。在北緯六六度一帶。夏至前後。無所謂日沒。

夜半太陽

爲夜半時。北方地平線上自西向東行之太陽薄光。能見此夜半太陽。經在白林海峽阿拉斯加北部地方。

白夜

北極圈以南。即北緯六六度半以南。竟日無太陽。僅天空蒼明。謂之白夜。高緯度地方。夏至爲中心之半年。太陽不沒。多至爲中心之半年。不見太陽。但在北緯六六度半附近。多至時有氣差因蒙氣之屈折。有太陽之影反照。太陽平轉於地平線數小時。

北方之月

月行之白道。與日行之黃道。相差五度。新月時。殆與太陽同道。滿月時。其方向與太陽相反。故在高緯度地方之夏季。月亦不落。但在滿月時。則見不着月。在多季。新月少見。而滿月時則終日不落。

北方之星

在熱田島一帶。北極星高約五五度。阿拉斯加南部。岡察加頸部。高六十度。殆與溫度相同。諸星與地平線平行。無所謂出沒。即所謂周極星。包含小熊。大熊等在熱田島一帶。周極星爲白鳥。琴星等諸星座。

氣象

如西伯利亞。阿拉斯加等北方大陸。其氣象情況。向乏記錄。茲基於少許之資料概述之。

一、蘇領沿海州。此地臨海。但非海洋氣候。在秋多兩季。空氣乾燥。極寒。因大陸性氣候也。僅霧深度高。雨量多。似海洋氣候。因地在東亞季節風圈內。且河川甚多。多何谷。故氣象多變化。沿海州東部。時生低氣壓。而向南東方進行。入太平洋。故在氣象上。多夏相差甚遠。雨季。總雨量百分之七十。河川廣氾濫。而森林茂密。雪自十月中旬始降。至翌年五月中旬降雪日數少。南部比北部無積雪期。北部最深積雪量一米。

二、岡察加半島。霍次克海側與太平洋側不同。半島之西岸較東岸。在多季爲冷。降雪少。氣溫在零下三四十度。二月從霍次克海北部結冰。失海洋的效果。東岸較暖。降雪多。夏多陰天。頗有濃霧。風向介在大陸與大洋間。多春兩季爲北西風。夏季風向不定。四、五月北東風較多。

三、阿留特列島及近海。天氣容易變化。良好天氣少夏季多雨。多季多雪。風之影響顯著晚春至夏多兩風。氣候溫和。九月多暴風。多春兩季有暴風。多有濃霧。風向移爲西北。多驟雨驟雪。

四、阿拉斯加。地形的言之。南部阿拉斯加灣馬侃里山之峰。沿海聳立。以此山爲界。南海岸與中部阿拉斯加以北之氣候完全不同。南海岸夏季爲南風。差由於暖流之暖氣。露深多雨。乃海洋性氣候。及之。偶康河流域。爲大陸性氣候。氣溫在多季極低。在馬康河上流地方。在夏季。氣溫亦有在零度以下之時。

漁獵（左）雅哥特人之捕海豹（右）雅哥特人之優天。穿馴鹿皮衣。

動物

北方動物中最多者。爲海狗。海牛。彼等由於氣候之關係繁殖甚速。以近海爲棲。海草爲食。皮肉均爲大宗出產。在昔。各國爭在濫取。然蘇聯一度限制。蓋恐有滅種之虞。彼等之最大中心棲息地。爲阿留地安。及北二百里之美領。普里華爾夫羅島。現在有六七萬頭。多期迴游於沿岸。因彼等貪食鱈。鮭。鱒等有害漁業。日本乃再出獵。

此外。在北洋多產海豹。原住民恃以此維持生活。霍次克海及白林海岸產海豹十餘種。其皮革與油脂。都是重要資源。

在白林海之北。北冰洋入口附近冰流上。有長六米之海象。爲當在人之生活資源。此獸除皮肉之外。牙如象牙。可製工藝品。

東西北洋水域。產白鯨。長五六米。脂肪優良。更有所謂狩獵者。大爲海豹之數十倍。產於日本千島。

北方特有之陸上獸。首爲馴鹿。西伯利亞面北冰洋之曠野。爲得最多。在里那河與因其基爾加河流域。有十餘萬頭棲息。在堪察加。因岡察加。有家畜化之馴鹿大羣。在二十五年前。約八十萬頭。彼等爲內陸之唯一交通機關。即所謂馴鹿。

狐。產於白林海岸各地。與北極白狐。黑狐之青狐。產於岡察加東海岸。至阿拉斯加西部海岸地方。阿留第安等地。尤有名者。爲黑貂。俄人至西伯利亞者。多爲獵貂。黑貂之貴重。人盡知者。今不贅言。

高級栗鼠之產地。亦在岡察加。栗鼠作鋼鐵色略帶白味。較西伯利亞之黑栗鼠評價更高。

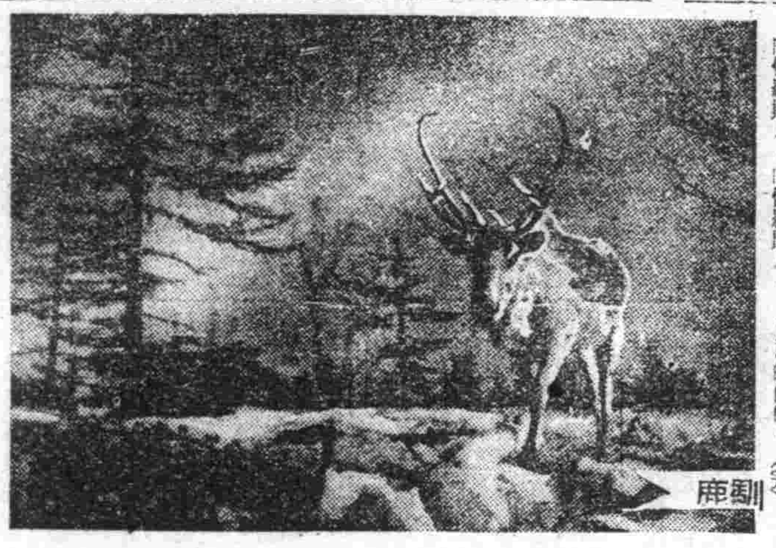

馴鹿

斑芝樹

對戰時下纖維資源之確保最近利用斑芝樹。并加種植改良研究斑。芝樹纖維產於以赤道爲中心之南北緯廿度以內熱帶地方山野中。在野生植物類果內部。有綿生種子毛。如棉花之白色豐并有如絹之光澤天然纖維。中國稱爲棉樹。斑芝樹每年開花結實一次。樹高約二十米。一株結實最多數爲七百顆。果實爲堅硬殼皮。顆果內部有纖毛。並爲小豆大小之黑褐色種子。斑芝樹纖維。爲中空直線纖維其纖度爲美棉之三分之一情形。因中空。綿驛之斷而直徑僅爲十分之一。並無強力性。不能如棉花般之捻成。因披覆邊厚蠟質。故不能。此爲其短處。因無强韌性及捻合性。在實用上頗有種種困難。故未曾利用之。最近因加以種種研究。而利用於製綿。救命具。浮具。防織原料。寢具等方面上。對救命具及浮具上特爲有效。斑芝樹一磅乃有二十至三十磅浮力。并爲軟硬木之代用品也。

落花

（一）
深閨兒女惜年華。泣雨愁風片片斜。淹泊半生原是夢。春歸一夜見飛花。香逝遺跡懷金谷。墜落荒鶯語啼娃。綠袖紅顏留不了。何分海角與天涯。

（二）
也隨流水入深池。春去江南鳥不知。紅雨半簾人醉後。錦茵滿地客來時。飄零身世風前散。柔媚情隨樹遲。底事杜鵑聲訴苦。腰肢偏在最高枝。

（三）
風雨無情催上林。美人消息影沉沉。香痕原是芳魂色。結子方知上帝心。粉蝶千層巫峽渡。花飛一片減春陰。黃昏月冷明妃塚。玉碎珠沉感不禁。

（四）
板橋流去水潺潺。一片飛來憶玉顏。幾點紅飄窮巷路。墮紅舞粉歷空山。紫案夢醒悲秦廟。楊柳情懷怨王關。此去飛台香風冷。含悲泣露到人間。

（五）
飛下空山自不群。聯何情緊總離分。月明海滸珠垂淚。春滿梁園舞袖紛。剩掃人間成小劫。幾經塵世化行雲。寒潭水冷斜陽暮。淡影殘香惟有君。

閻醫專治　咽喉病
發售
閻醫生咽喉金丹
主治咽喉擁食擁氣紅腫破爛
發賣本舖　奉天市小西街大什字街南　魁生堂
須要各地代理店　願章函索即寄

歡迎主顧
大連
中央旅館
優待團体
大連驛西鄰・電話三三八七九

京城　都藥房淋藥
百發百中・永久根治・神効秘藥
羅患年久的淋病與婦人病
一、赤白帶症　立即止
保證百發百中　能永不再犯
患者諸位請服早登彼岸
嘖嘖好評
本劑爲預防花柳病聖藥
〈藥價〉△試用劑　貳圓　△一半劑　四圓　△一劑　八圓
△主治淋病功能　△男女急性下淋一切　△赤白帶下症子宮　△性病一切（冷症）
合資會社　都藥房　奉天小西區惠工街四段五〇
合資會社　都藥房　全滿各埠藥店均有代售

安坤丸治療婦女經血不調的特效藥
安坤丸服三四日後有不可想的效驗
輕病一小盒、重病兩大盒即可足用
調經　安坤丸　主治
不加藥引　毫不忌口　服法便利　售價經濟

小盒　二十粒　五元
大盒　三十粒　七元五角
外埠函購請先匯款另加郵費四角
註冊商標　唯一

經血不調　久不受孕　滑胎小產　經血不止　二三個月　嘔吐惡心　肝鬱氣滯　飲食減少　頭痛目眩　婦女一切
赤白帶下　腰腿痠疼　經前腹痛　經期不准　經血不見　經多經少　膨悶脹飽　夜睡夢多　血色不正　因寒因氣
肚腹疼痛　四肢無力　經期腹痛　趕前錯後　心忙心跳　面黃肌瘦　每逢行經　時常瀉肚　氣冲血海　所得各症
子宮寒冷　癥瘕病塊　經後腹痛　每月數次　心口疼痛　午後發燒　臥床不起　四肢冷熱　血崩血漏　皆能治之

遷移新地址・奉天市大西街上西北大什字街口路西
安坤丸製造本舖　鶴春藥店

佛之聖地泰國 亞優查大佛像

自從大東亞聖戰發生以來、日本皇軍以疾風掃敗棄之神勇、驅逐了殘暴之英美、於是、我東亞之天地處處顯露了和平的景象、至高至上之東方精神乃益發揚光大了、觀此泰國之亞優查大佛像、便覺得莊嚴偉大、這是象徵泰國國運將日進於無疆也、

冒酷暑逞熱辯 首聯已圓滿閉幕

對各提案始終熱心協議

【新京二日電】冒酷暑而深自熱協議之決戰首聯、本會議上程議案七件懇談會上程議案四件、分科會附託協議五件、於三日之間議案協議將已告終了、三日實行經過報告、文書回答議案審議委員會之經過報告後、舉行閉會式、如斯四日間之決戰首聯即告閉幕、決戰下再度舉行之首聯、為決戰下國都市民生活持深切關係、對於提出議案始終熱心協議、協議員、皆熱心依具体的實踐方法、關連建設的意見、市政當局亦大衷明哀率直之決意、議案協議終了後已取至大成果、以至於舉行閉會式、

決戰首聯第三日

決定振興國民精神 報告分科會之懇談經過

【新京】首聯第三日之初、首先報告昨日分科會懇談會之經過、初戰時下國民精神作興之件等、關於國民訓、並決定滿洲國民應均能暗誦國民訓、並日常實行、全員一日起立、張首都本部長朗讀滿文國民訓、大迫首都本部長、讀日文國民訓、全員唱之齊誦、發揮實踐躬行之決戰首聯、真面目、

對家畜之增殖 考慮新畜產振興方策

【新京】當時局下家畜並畜產物之需要、踏上激增一途之時、在利用部面上、國防、農家經濟並國民保健上之極重要地位、尤因鑑及畜產對策、實有通急實施之必要、故政府以畜產開發第二次五年計畫為基礎、樹立緊急恒久兩方策、以謀劃期的增殖家畜、但滿洲畜產振興方策從來即置重點於防疫以謀品種之改良增殖、飼料之確保、對於今後緊急恒久畜產振興方策、新考慮左記諸項目、

一、技術員之充實、補充地方畜產技術員之缺員、同時以担當行政事務者、充當技術活用之、

二、技術指導網之組織化選定一村之中、素有最多家畜者為畜產精農家、全滿約設二千戶、使其為興農合作社畜產技術職員而予以一定…綿羊與實地綿羊相談農事發揮同樣機能、

三、飼料對策在飼料事情之現狀下於可及的範圍內確保之、同時尤確保農畜公社託加產工副物麩糖等飼料、對於新設重點縣旗予以振興畜產指導、對於不適輸送僻遠地區之原住民、或有益於營農形態之開拓團等、施以重點的配給、審淳之供出、促進一般農產物之用資、並置重點於豚之增殖、

四、防疫、鑑及防疫劑之不完全、故首行整備及此後向各村配置獸醫、蒙民更生普之融納養成事業、本年度將有第一回卒業生、故想利用及此使防疫對策為家畜之衛生書捧、

五、多當問題、內大雪時之家畜被害數極為巨大、故謀家畜蒙行多季施設之完備化、

六、畜種之自給調整、優良系統之畜種向高級技術機關或種畜飼育者配布之、并以第一回推進同附近滿產精農或滿產經驗者開拓團、配布之、並予以飼養上之指導、第二回推進同一般畜產農民有償配布之、但村內畜種之調整、由合作社當任之、後盾、省使行政機關調整之、

七、強化關係團體之育成、強化對農合作社、開拓團、講析、滿畜等畜產關係諸機關於畜產部門的同時、對於滿鐵勞務興農會、生計組合、病院或料理屋等大量食肉需要者、緊急自給牧場、以謀民間資本之活用、

八、蒐資、因應給飼料、而行一年前之食肉供出豫約制關於原毛皮之蒐貨、依其種類以五戶或十戶為單位、配布以出貨數量、關於鶏卵、實行與飼料之物交換制、羊毛現在已與綿布實行物之交換制、

制定陸海從軍 道報員心得

【東京一日電】陸海軍一線兵士起居相共將戰線之實況傳於後方之陸海軍報道班員、其任務將日往加重於此、乃將陸海從軍報道員之關係心得發表同時、更將明治三十七年二月陸軍省所制定之陸軍從軍新聞記者心得廢止、新規用之報道員、為新聞記者、通信員、雜誌記者、照像記者、電影攝影者、無線電信技術員、故從來者、畫家、其他陸軍省特認必要者且須由團体長發行所屬之身元保證、(關於團体者、市…)保證書、並本人自筆履歷書二通、及最近之像片二枚、向陸軍省提出、但任於東京以外之地者、則須經由所在地所管之師團(台灣、關東州及滿洲國軍)而提出之、然有必要時、則指定為從事於陸軍省報道員之新聞雜誌通信社報道員、在適宜之高等司令部配屬之、而陸軍省或高等司令部、則將適宜之報道員採用為陸軍報道班員、該員之待遇標準、則由陸軍省配屬高等司令部決定之、

四平省出身國兵家族 兵營見學慰問團隨行記 本社記者 居保勳

營中生活規律肅正 養成忠勇偉大精神

國兵感想座談會 (二)

司會＝本人是康德新聞社記者、居保勳、此次隨行國兵家族兵營見學團來至貴駐防地、得與多數國兵各位晤面、備感愉快、今天因國兵家族兵營見學團休息一日、本人亦得遇有閒暇時間、因借聖職下時間之寶貴、並聊早時使國兵各位與家族及家族入會面、將以聽取各位入營之感想談、故在省便間邀請各位出席、事先未得預準備、一切賴應約應付、由各位的經驗上看來、很明鮮的知道各位入營的年限、現在先請一位將要完成國兵義務且擔有軍人生活經驗的…

王殿英＝(少士)本人是康德八年入武的國兵、家住四平省東豐縣、由於我國國兵法之頒布實施、凡我滿人男子皆有三年義務、但個人之家庭情況不同、個人之境遇不同、在本人感想只有一個『幹』字、因為無論任何困難艱苦的事、只要有堅强的毅志、沒有不能克服者、再關於團体生活、實較社會生活有嚴格的紀律、團體紀律的生活、對於身體與精神實有其大關係、簡單拿本人身體來說、較諸入隊前委實健壯甚多、我們的責任、就是固鞏北方、

梁忠國＝(上兵)本人是康德八年入隊國兵、在入隊前服務在教育界、在學校中每日與兒童混在一起、個人對於音樂與體育甚為喜好、但對於軍隊甚少認識、入隊以後、感到軍隊生活團結性之堅强、簡單即以一個通來說、自連長以下、不論在何場所莫不團結一致、初入隊時雖感有一時不便、但經時不久即深感軍隊活生之興趣、對於槍械的威力多不徹底明瞭、入隊後始漸次明瞭部隊之種種重要性、一連的上下、均抱有同生共死的決心、我們更有一句誓語、我等願決死軍旗之下』以補忠心耿耿與英勇之精神、實為我有生以來之第一次、再較諸在教育界終日與兒童混在一起、雖然教育第二代國民使命甚為重大、但仍不及我等之任重、初入營時識槍械甚為笨重、持之頗有不便、近來持荷槍械有如一木一草、毫不以為重、以實由日常訓練所得來之健康、我們國兵、在入隊後、向未曾發生過軌外的行動、即如妓館以及特別娛樂場所向未沾染過一次在有暇時間內多以習學日語或其他正當娛樂打球等、我們的戰鬥精神、可以發揮出數個部隊之火力、在一團、自團長以下、團結之固、有如父子兄弟、莫不抱生在一地死在一處的決心、在訓練時均以對外之勇氣、蠻猶一擊、更增加了我們的興奮與力量、我們受到第一期的國兵各位的指導、長官的教訓與生活、均走向一個水準、軍隊的團体生活決不同其他團体、我們為日求達成堅固的國防、全隊均依照罰令有功則賞、有過則罰、本人最近因家母病亡、時經連長關心、賜假返里服喪、本人因受有紀律的訓練故於准時歸隊、因之連長時別保奬賜予一日特別休暇、由此更可知長官之對我等真情熱烈、國兵入隊後、每月由軍醫實施身體檢查、我等之體重、均日漸激增、患病者實在少數、由於隊中生活之紀律及國兵各自之覺悟、我們的國軍日漸增强、國兵法實施只有三年、即有如此之成績再過十年、我們的國軍想必可能達成當局理想的精軍、

劉繼秋氏因公殉職 與匪格鬥忠勇可嘉

【佳木斯】六月二十四日湯原縣大頂戒煙所突有手槍匪二名侵入、一屆員實任感強烈與之格鬥抗爭終遭兇彈而殉命、當事者名曰劉繼秋(二六)素日精勤職務、頗獲一般之信望、事件發生當日、劉屆員適於他職員歸宅晝食中與國所長整理售款、突一手槍匪自窗中伸入手槍、命發出金款、語次發射數彈、國所長因自內窗逃出往報警所、斯時更一匪向劉直接勒索金款、劉屆員並不示弱、挺身與之格鬥、不幸後頭部命中數彈而昏倒、匪亦隨之逃散警察官及自衛團到場後立將彼送至病院治療、然及至翌日終於因傷重殉職、此忠勇行為、堪為官吏模範、是以擬請上司予以褒彰也、

緬甸協會新發足 盛大舉開發起大會

【東京電】於一日緬甸協會發展的解消同時、新設緬甸協會之發起人會、於二日正午假大東亞省水野南方事務局長致辭、關係會社側及井上三郎侯爵以下十餘名出席下於午餐後、實行會長理事長及其他役員之推選、會長由井上任理事長水野氏担任、繼由南氏致辭、關係會社則及其他加以審議、至三時散會、

昭和製鋼安全檢查

【鞍山發】安全週間第二日、昭和製鋼所午前九時起、協同總務部長以下幹部全體出動實施精選、營繕、水道、動力、整理五現場之安全檢查而該勤督身於夏期增產之戰士、並且業務部佐藤調查員之另一班、赴大孤山採礦所實行一樣的安全檢查、

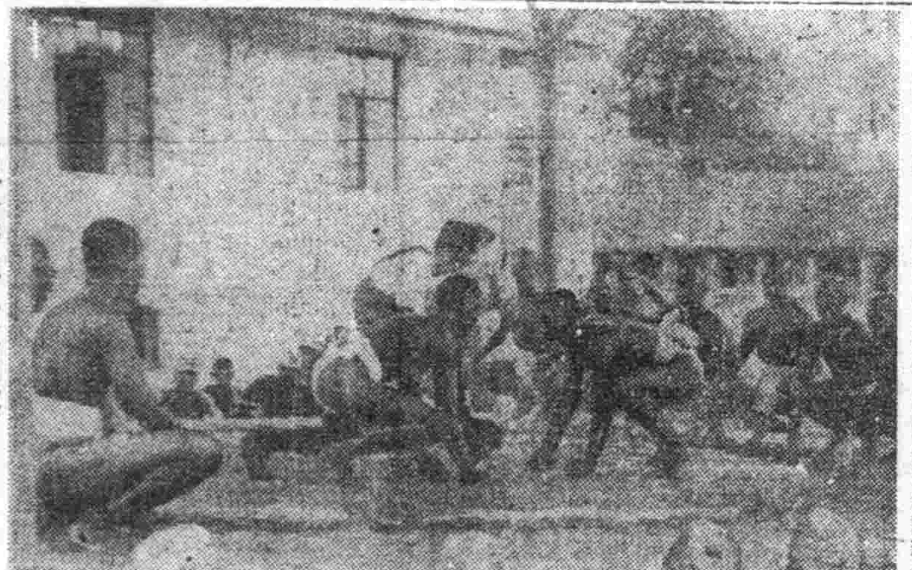

南京學生之大相撲

南方各地留日學生 訪問大東亞省陸軍省

【東京電】前於三十日入京之緬甸、爪哇、馬來、蘇門答臘各地之留學生五十三名、一日休憩一天後其疲勞已完全恢復二日午前九時、皆精神奕奕出現於大東亞省內、訪問曾於緬甸謁見過的青木大東亞相、諸君今後都是南方共榮圈之中堅份子、要努力用功吧、這樣青木先生用馬來語話如以訓示、而學生代表緬甸之莫茂敦君等二名、即均以流暢的日本語、對述他們的決意、『啊、日本語真說的不錯呀』、青木先生覺得甚為高興山本次官與他們每個人每個人談一些話以後、留學生一行、便於午前十時再拜陸軍省、大臣像、片之第一會議室、對富永陸軍次官寒暄後、該次官更陽以激勵之辭、大旨如下、『日本入用功讀書的目的、決不是為企圖作大臣將軍、其本來的目的是為君為國、為組會東亞共榮圈、內容個人的幸福、諸君歸國、操縱重要公事而來、到日本應忘卻私努力用功、其次更向馬心、來學生代表曼斯爾君謝、『明白了吧』之後該君便以不勝之姿勢答以『是』對富永次官澈…瑪哈里君、馬來蘇門答臘之曼斯爾君緬甸之曼羅克君三國交流感謝滿決意、這樣十一時過、便前往國際學友會、用了軍隊式規律嚴肅的簡素晝食、一時過、方歸還宿舍、

奉天省聯提案六件 向全國聯合協議會提出

【奉天】緣於上月五日至八日四日間、結集八百餘萬省民之代表百餘名、於決戰體制下力而舉開之決戰省聯中所有熱烈之雄辯展開果敢之精神毅意生產增强、堅決打倒英美、其所有之適切之提案、或於當時解決、或由省本部一任之其後經過兩次省聯事後處理委員協議會之慎重檢討、嚴重協議、遂將省本部提出於本年度全國聯合協議會大會席上、俾遂行宣傳達情之本旨、而奉晝自体所負之重大使命也、茲誌提出之六件提案如次、

一、工場鑛山指導機關一元化之件、

一、技術系學校畢業者之就職規定義務制之件、

一、國民防空指導者養成之件、

一、國民保健之件、

一、勞動資金統制整理徹底之件、

一、農產物收買價格適正之件、

貯蓄貯蓄身家富裕 興亞銀行 奉天千代田通支店 奉天大西門裡支店

初等教師許可銓衡 實施要項通令各市部

奉天省民生廳為强化初等教育以期達成第二代國民之育成目的、乃實施康德十年度第一回初等教育教師許可銓衡通令各市縣實施其要項如左、

一、本銓衡為現任教師在職一年以上者、

二、不論教諭第一二三種之銓衡該有許可狀者(二種銓衡一種三種為二種教導為三種)

三、教諭第三種之銓衡資格有男女國高及高級中學畢業及同等學力者、

四、銓衡要點、為思行考查及身体檢查、

五、報名七月十日以前提出各該市縣、

日本精神發揚光大 大相撲在南方十分流行

相撲(國技)夏場所的揮戰之熱烈情況、乘着時代之電波、滲透於遙遠的南方、使令在異鄉的軍隊、十分懂悅、其後、這相撲熱、如同夏天水銀柱上昇一般、擴張於原住民子弟之間、馬來訓育未來官吏的精練興訓練所近、為使其体會日本精神、正式設置土俵六月十日開始、陸海軍的兵士軍務餘暇也來場指導體練鍛勵四野…

無線電 六月三日(星期六)

晨 六、〇〇(新京)國歌(大連)初等日本語講座 高宮盛造 六、三〇(新京)中等日本語講座 五百木元 …三〇(新京)建國体操(新京)報時新聞(新京)鋼琴獨奏 修貝鋼特 進行曲(修貝鋼特作曲)一〇、三〇五(奉哈)經濟通訊一一、四五八(新京)職場體操一一、

晝 (新京)歌謠(新京)報時(奉天)平谷調大鼓宗保國(三)芮伯芝〇、三〇(新京)新聞一、〇〇(奉哈)經濟通訊四、〇〇(新京)新聞(奉天)食料品小賣格五、四〇(奉天)鄉組通訊六、〇〇兒童時間(新京)新聞(大連)小音樂會齊絃樂大連放送管絃樂團1、進行曲(海上日本)編曲川上義彥2、海國日本3、少年砲兵隊指揮山下久4、一億進軍歌5、挺胸六、三〇(新京)中等日本語講座五百木元

晚 七、〇〇(新奉)報時新聞告知七、三〇(營口)隨筆(新京)絲竹合奏新京音樂團滿樂部1太湖船2、掃落花3、茉莉花4、祭腔5、桃花序八、三〇(新京)新聞國民須知(新京)唱歌指導指導劉揚繼鄉里枝伴奏加藤長雄(奉天)京韻大鼓連劝紅博望坡九、三〇(奉天)評詞宏碧緣(三)福坪安一〇、〇〇(新奉)報時新聞告知一〇、三〇(北京)霸國、

國婦省本部將開定例役員會

國婦奉天省本部、於七月五日午前十時、在省本部事務長室、開定例役員會議、担負決戰下重要使命之國婦活動、行左記報告協議事項、「時對於後防空體制强化、「會員決戰意識之昂揚、防空認識之堅持等協議、及常用裙式褲亦為提出本年度省聯實踐事項之一、以期防空生活化之徹底、此外以十八日之防空日為期、常時着用裙式褲由省下各市縣本部指示、全省一齊婦人全着裙式褲之防空服裝化實踐報告、繼關於滿系國婦側活動分野與道德會提攜之件、並報告關於前此於中央決定之國婦、道德會提攜婦德向上、修養目標、兩者之密接連繫等主要事項、報告事項、

一、全滿各省本部長副長主事會同之件、

一、關於奉天省聯之件、

一、與道德會相提攜之件

▲協議事項

一、關於省本部長推薦之件

一、滿系代表者舊之件

一、奉天市各分會幹部練成之件

一、裙式褲常用之件、

漢葯組合召開總會

滿洲漢藥組合今為召集各組合員全體討論組合的一般事務進行事宜特定于月之六日假商工公會城內辦事處召開總會

皆川次長一行赴營

皆川奉天省次長、崔民生廳長、實業廳長、向井產業科長等、一行、為參加三日午前十時於營口神社前舉行之海地農地開發勤勞奉公隊創設式、而於二日午后五時〇五分、由奉搭車啓程、直赴營口、但皆川次長預於五日歸奉、

省職員鍊成會 在蓋平縣舉行

於奉天省蓋平縣海岸舉開之第一回協和會奉天省公署分會職員鍊成大會、計有六十名職員參加、為於三、四、五、日三日間、在盛夏之海岸鍊成塲鍛鍊、三日、午前乘八時四十五分發列車赴現地、

風箭

▽…清掃運動、由於市警兩當局竭力指導下已經走上了清潔之途、還和保健上有關的衛生、是多們重要的一件事尤其是在暑天、很容易隨傳染病的時候、市民保健是一時一刻不可忽略、

▽…過去的清掃隊、是直接屬於市公署、現在為監督指揮上便利計將該隊移管於與市民直接發生關係之區公所、預想今後之清潔當更有一番起色

▽…北陵區安民街一帶、尚有貧民區之稱、對拉扱穢物傾倒於箱內、由此面目一新、頓呈清潔之狀惟近日堆積過多、也須因為清掃隊移管關係、各戶門前之塵芥箱、溝坑滿盈、又現狼藉狀態、希清掃當局注意市民衛生從速拉運以收保健之實而維社觀、

今天公演 新片 六月卅日 七月一二三四五六日 国際劇塲 中聯公司新型香豔巨片 水性楊花 袁美雲 劉瓊 主演 下期 上海聯合影人劇團 楊柳 蒙納 關保長 賀賓 七月一二三日 求婚 葉主演 啟事 滿映喜劇

興亞電影院 鐵西區 電話五·二二三三

光陸 CAPITOL THEATRE 城內中街路南 電(四)三六三三 二日至五日 上海佳片 紛飛遺恨 華新公司哀情巨片 陳燕燕 梅熹 主演 下期 夫婦之間

奉天電車路 電(二)三七一九 卅日至六日 水性楊花 中聯公司香豔巨片 袁美雲 劉瓊 主演 下期 金玉滿堂

天樂 城內鼓樓北胡同 電(四)三六八二 卅日至六日 新片 水性楊花 中聯公司香豔巨片 袁美雲 劉瓊 主演 下期 金玉滿堂

天光電影院 大西關大街 電(二)二七八 大連協和話劇團奉天大公演 二日三日四日 晝十二時起 夜六時起 黎明 三幕劇 下期 忠義千秋

雲閣 北市場 電(二)五三五九 名片新版 二三四五日 西廂記 周璇 白雲 主演 下期 秦淮世家

金城有聲電影院 大西關大街 五斗居 二三四五六日 上海偉大佳片 慈母心 袁美雲 主演 下期 神秘夫人

光明 上海偉大鉅片 一二三日 白雲塔 白雲 主演 下期 注意佳片

瘰癧 鼠瘡 特效葯 撲毒丹 藥價 十付六元 二十付十元 三十付十四元 招請外埠代理索函接洽待遇從優

製造總發賣 玉德藥店 奉天市北市場聚源泉東邊樓房

各地代理店列下 新京 大馬路 義和號本店 …

撫順版

康德新聞社撫順支局 地址撫順市西七條通六四 電話二一二四六四番

實踐糧穀增產國策 縣署實施強化除草運動

【撫順】爲完遂大東亞聖戰及東亞共榮圈的確立、而親邦將士正在不分晝夜的與敵軍周旋着、且在全國無論工場和礦山的工人們、對暑氣毫不介意的極力爲生產作戰爭、縣公署有鑑及此、爲期實踐糧穀增產國策、因此與協和會縣本部、興農合作社主催實施強化除草運動、對此項運動分爲三期實施、決第一期自六月十五日起至三十日、第二期自七月一日起至十五日、第三期自七月十五日至三十一日、且於七月一日起由縣公署、協和會、合作社組織督勵班出動、以期萬無遺憾而實施強化運動、這正是實踐了除去一根草增進百粒糧、縣當局這種運動實可謂爲國爲民面面俱到、決至善意亦最深、聞在此運動期中出動人員爲三萬七千六百三十名、

喚起縣民認識時局 舉辦十年度二次書記會議

協和會撫順縣本部、爲期會務進行圓滑、澈底普及協和會之工作、喚起縣民之認識時局、於六月三十日、七月一日兩日間、在撫順縣青年訓練所、由本部事務長以下全部員出席、開催康德十年度第二次書記會議、茲將實施事項、時間及擔當者列下

▲第一日(六月三十日)

一、訓示及講話、於午後一時起至一時半、由事務長之訓詞、一時半至二時、事務長之時局講話(政治情形)

二、報告事項、於二時至二時四十分、由唐印三之分會工作報告聽取、二時四十分至三時、由劉全閣之一般情報報告聽取、於三時十分至四時十分、由唐印三之常員會開催經過報告聽取、四時十分至同四十分、由劉全閣之未決文書處理、後行散會

▲第二日(七月一日)

一、指示事項、於午前八時至八時三十分、由石福振之對青少年關係、八時三十分至九時、金圭事之對軍援關係、九時至九時三十分、唐印三之對鄰保工作指導、九時三十分至九時五十分、野島之對徵兵適齡者召集訓練、九時五十分至十時、野島之對鮮系日語夜學設立、後休息十分鐘、

二、協議事項、十時十分至同五十分、由劉全閣之對分會一般工作進行方法之協議、由十時五十分至十一時五十分、由劉全閣之對除草運動工作情形及實施狀況報告、十一時五十分至十二時、由劉全閣之對出荷工作方法與約訂立之檢討、後休息一時間、

三、事務連絡、於午后一時起至一時半、由劉全閣之關於公文指示及今後之處理方法、於一時半至二時、由趙天章之報告十年度分會實徵收狀況、於二時至二時半、由趙天章之關於分會預算書格式更正及統一、於二時半至三時、由出席各部員協議旅費之訂正、相繼而告終了宣告閉會、

推銷五萬枚富國券 決定在鄰組常會配布之

爲期國力增強、完遂聖戰、第三回富國債券、於七月一日起即行賣出、爰都撫順市關係當局數爲五萬枚、由關係者之協議結果、該劑當數全部消化於各鄰組、在全市各區住戶平均每戶一張半、近由協和會市本部、開催分會長會議、澈底說明其趣旨、對一般家庭、於七月八日之大詔奉戴日、在鄰組常會席上配布之、

關心市民保健 市展開厚生運動

撫順市協和會、爲處應於戰時體制之下、對於市民的保健上、異常關心、近日來、已決定展開厚生運動、以鍛鍊槍後國民精神昂揚、爲戰鬪最終勝力必要階段、該決厚生運動之重點如下、

七月

1、厚生運動講演會

2、優良職場分會厚生運動實狀介紹

3、全市建國体操會(一日至三十一日)

4、傳染病、鼠疫預防週間(九日至十五日)

5、依於國民体力法及政府職員定期健康診斷規程、實施体力檢查集團檢診、及健康診斷、(九月)

6、職場定期健康診斷之獎勵

7、國民体力向上修鍊會之開催(七月、九月)

8、職場之產業体操實施、

八月

1、厚生指導者鍊成、(中央本部實施)(八月上旬一週間)各地分別計劃

2、榮養知識之普及、榮養講習會之開催、

3、集團營養之改善

4、鄰組共同炊事、及共同購買之獎勵、

母子愛護週間

1、姙產婦乳幼兒健康相談所之臨時開設、

2、育兒講習會之開催

3、育兒讀本、育兒之月份牌之分配、

九月

1、獎勵育、制定体育週間(十五日至二十一日)各種運動競技會之開催、

2、野菜貯藏指導宣傳小冊子之配布、

3、結核預防知識之普及、並制定預防週間、

4、結核預防小冊子之配布

5、講演之開催、

6、集團檢診、

十月

1、適正防寒服之普及、展覽會、及講習會之開催

2、小冊子之配布、

3、寮之生活巡回指導、

4、寮長講習會之開催、

十一月

1、耐寒鍛鍊制定週間

2、各種多季運動競技之獎勵

3、交易場慰樂施設之整備、

4、廟會及村祭之事項指導並獎勵、

十二月

1、農村慰樂之普及、農村慰安隊巡回、

2、健全慰樂之自給指導、

3、家計之計劃之指導、講演會講習會之開催、

4、優良家計簿、指導書之普及、

5、研究會之開催、

警察亦從事除草 撫順警務處應時善處

撫順市警務處、爲期鍛鍊警察官之心身、養成健全之体格、併隨全滿一齊實施之建國体操、全處員當然不能例外、於七月一日之第一日、由處長率領全處員出動、於早五時許、到撫順神社參拜後行跑步到警察忠靈碑、施行除草運動、於六時許、返回本處、於六時二十分許伴隨全滿一致、而舉行建國體操、

傳染病預防週

當此戰時体制下、爲期國民保健之素質向上、且於此盛暑之炎夏、偶一不慎、傳染病易於流行之際、政府爲期喚起國民之對傳染病預防思想澈底、對國民之身体保健使其萬無遺憾、一齊實施傳染病預防週間、撫順市公署保健科、基於政府之方針、於七月九日起、至七月十五日止之一週間、展開傳染病預防週間、希市民之協力、共同驅除傳染病之病菌、以圖強化市民之身体健康、頗可期待、

學生撲蠅運動

爲期喚起各校學生之澈底撲蠅運動、於七月一日午後一時起、在市公署會議室、招集市立各學校長會議、協議撲蠅週間實施要綱、並希各校之協力、以圖蠅之澈底絕滅、

興京視察紀行

爲了視察各地方事情記者銜命特到興京一行、此行的主旨一則是爲與興京各界取以連絡、二則也可以說是初度的拜客、

我們於二十八日午前九時車由撫順城站登車、十時許抵南雜木、在南雜木改乘長途汽車赴興京、發車時則爲十時三十分、車越鐵道線後則滿目皆山蒼翠一色、久處於都市的我不禁換了一個新的環境、沿途道路崎嶇、不是上山就是下嶺、而汽車路全是沿山腰穿過、且途中渡峻嶺大嶺凡四、直令你神驚膽怕、

車行至木奇嶺上、忽有人高呼曰〃前面翻了車啦〃、時我見一巴斯仰面朝天(奉五八〇八號)、而乘客或臥或坐狀極狼狽、時我等所乘車已停、見負輕重傷者五六人、有頭破血流者、呱地呻吟者、而婦孺幸皆無恙、如是由我等所乘之車將負傷客搭載而行、途中據一負傷客說稱、該車由南雜木發而由助手玩弄開駛、致遭此慘禍、車達陵街時將負傷者送至協和醫院治療、至於生死存亡則不得而知矣、

車行至大和睦北時、有該處警官詢問負傷者氏名籍貫、及行至老城北又與縣方及地檢廳車相遇、詢問負傷者如何處置云云、因此稍補的耽悞、在規定的時間上竟悞了一小時、到興京時已三時半矣、

到興京街後、我們因爲是人地生疏兩眼抹黑不能不先找與我們有關係的聯絡處京兩分社長、如是由邊打听邊走竟找了盛京的張君雨江由他的引導入了興京館、在該處我們求他找康德新聞的各進員、約定晚間在興京館開座談、於八時許果然均到如是我們由團間往邊吃邊喝而談到將務的一切、並約定翌晨一同拜客及搜集取材資料、

我們先到在縣公署、適正副縣長外出、如是到總務科謁見科長飯倉禮俊彥氏、街村股長溝口氏備述來意、旋見警務科張發仁氏、該氏少年老誠和靄可親、能操流暢之日語、我等出縣署後到興京神社參拜、如是警察署、郵政局、法院、地檢廳、協和會、最後至實業女學校與孫校長小池關校長相見、暢談全縣教育狀況後、據云該校計分兩班、學生爲八十五名所授課程則爲關於實業及家政一切、余等略行參觀各課案、見其井井有條成績斐然可觀、

余等偽寓已三時許、於四時應兩分社長之歡迎宴、席設宴賓樓、小樓三楹、四面八達、席間有縣方弘報室王君振國、老友鄭政局長杜君作陪、天南地北大聊其天、歸寓後已六時餘矣、如是早睡而準備西將舉殿、

此行在興京所感到者、人民之生計甚感安適、尤其是朱蔬等、且當地警界人士對人民謹諄善誘、宛若一家人、其如街道之清潔人民之淡實尤其餘事、唯當地缺乏乾旱、若以有錢雜貨五月早、六月連陰吃飽飯之俗諺、按其田地之暢茂、則今歲定有豐年可期、至對於行政、文化等一切事宜、容再另述之、

宣傳除草增產 派遣督勵班員下鄉

撫順縣公署、對於戰時下之食糧、乃是目前至重且大的急務、對其增產確保之要求更須深一層了解及努力、並且應對採取克服其任何困難之條件、此點、有非完遂不可之情勢、國民對於興農奉公、期其完整遂行、完成除草之宣傳、督勵以資澈底、所期之增產目標達成、並編成除草推進隊、督勵協力、其要領如下、

一、由推進隊本部、向各責任區域、派遣督勵員、以資宣傳、並於各街村須協力縣當進該本部而實行之、

二、督勵宣傳期間如左記、

第一期自六月十二日至六月十七日

第二期自六月三十日至七月十日

第三期自七月二十一日至七月三十日

三、各街村會職員、須向各屯派遣之、使各國民學校學生協力完全除草、

四、督勵員、須與各學校教師及警察官協力宣傳除草、

五、督勵員須勵勤員其有力之農婦女子、使完全從事除草作業、並須講求適切之方法向督勵員、對現地事情謀商後須講求適當之方法、

六、於興農合作社及勸農模範場、及第二期除草期間中依舍力除草賤行完全除草、普及宣傳、爲期澈底務須利用篤農家於各街村協力行之、

七、督勵員須將各部落之青少年團員、或自警團員組成使極力從事除草作業、

八、水田除草、督勵宣傳由第二興農會長實施之、由縣方另向第二興農會長指示其協力之方法、

訓練生退所

撫順市協和會、新撫順青年訓練所、明一日、午前八時、奉天省本部青少年統監部長、吉野福一氏至該所蒞臨第一部第十三期訓練生、予定並有訓話、時局的困難打破、諸生的責任至重且大、負荷起新時代之使命前進、於二日、因訓練終期、午前十一時、於該所舉行卒業退所式、學有成就、各方面頗爲期待、

募集增產鑛工現已入所

撫順市公署勤員科、爲期鑛工增產、對全市內實施募集勞工、已誌本報、現已由各區募集終了、約達二千五百餘名之應募者、對此等應募者、由裝礦各工場之需要人數而供出、於其應募者中、對十五歲至廿五歲者、於七月一日起作長期間之訓練、每日午后六時起至七時止之一時間、在中央、中和、親仁、大馬路各國民優級學校由時聘技術專人、講解機械事項、以期養成技術人才、於七月一日午后六時、在以上各校舉行鑛工技術人員所式由市長、勤員科長教育科長等機關要員之參加、舉行入所式、其式次如下、

一、開式之詞

二、國民儀禮

三、訓示

四、致詞

五、閉會

六、解散

撫順廣告欄

中和園劇場 一日至五日 中聯公司 白雲塔 周曼華 主演 電話五二二五番

大同電影院 二日至五日 日本海史光榮一頁 夏威夷大海戰 下期鐵衛紅淚 電話六一八四番

福興電影院 一日至四日 新華笑片 恭喜發財 關秋霞 主演 下期 白馬劍客 電話二七二一番

大新洋行 營業科目 代用蠟燭 煤炭代用 礦油 車軸油 專門販賣 撫順西七條通六七 電話四五四三番

神秘奇觀

北方風物 —阿拉斯加 阿留第安 岡察加 西伯利亞—

☆☆☆農產☆☆☆

岡察加半島

岡察加農業之開始。據文獻所載。在俄羅斯占領後。迄今已二百年。而毫無發展。誠與東部蘇領比較。東部蘇領耕作面積二二四萬陌。而岡察加僅二千陌。

耕作物中最多者爲馬鈴薯。一三五五陌。次爲燕麥。此外爲飼料蔬菜類。大麥最少主要農業區爲伯利區及岡察加。此地農產之究有進步可能否有可不可能兩論。要之。以種馬鈴薯與蔬菜爲完全。

阿拉斯加

阿拉斯加之可耕面積約十萬平方哩。至於能否河舐。亦有兩論。但現斯堪底那維亞挪威瑞典之現狀。此地亦可能者。

在全有職業人口之一一八〇〇〇人中。可目爲業農者。僅一二〇〇人。阿拉斯加之輸入額中。農產物爲萬弗。占全額百分之二七。現在之耕地面積僅八九〇〇英畝

耕作物亦以根菜類。馬鈴薯最多。次爲小麥。燕麥。大麥。

耕作地帶爲禹康河支流達納納河河谷地方。太平洋岸遜努斯卡河河谷地方。格尼亞島西側地方等。總之。在土壤之條件與氣象上。皆不良且農產人口甚少。此地之農產將來性實多悲觀的要素

東北亞細亞民族狀態【三】 也南

西由葉尼塞河流域起東至鄂霍次克海北迄北氷洋沿岸地方南抵阿穆爾河一帶。由此很可以知道他們散在的廣汎了。尤以貝加爾地方。南部鐵道沿線爲俄羅斯人。布里亞特人佔據。東能看出通古斯族人。像是在海中的斷點存在了。通古斯族在西伯利亞的本據的地方。是葉尼塞河右支流通古斯克河流域。

雅克特族。切斷廣大的通古斯族分佈地域中央部。東達科里木河。西方伸至荼丹加河以西的寬廣地帶。以勒拿河爲中心的雅克特自治共和國。是雅克特族基本的分佈地域。雅克特族人口。在一九二六年國勢調查時候。約有二十四萬。百分之九十八集中在雅克特自治共和國。現在想像當能有三十萬人以上。該共和國人口密度稀平方粁有〇一人(一九二六年當時。平均一)。住民比較多在南部由威提穆河口至雅庫次克市的勒拿河。阿勒丹河下流等流域。是農牧地帶。也就是所謂雅克特自治共和國的心臟部。在這個地帶。集中人口的百分之八十四。以北的地方人口極爲稀少。多無人的境域。

布里亞特族。南部圍繞蘇聯貝加爾湖一帶地域。叫做布里亞特自治共和國從古就是布里亞特族(布里亞特蒙古族)的本據。居住在蘇聯領內的。約有二十萬人之譜大部分集中在布里亞特自治共和國內。一部散在鄰接的赤塔州。伊爾庫次克州。在蘇聯領外的外蒙古住有一萬六千人。滿洲境內也約有一萬人。

俄羅斯人。西伯利亞。東方的政治產業。交通中地等一切重要地方。都爲俄羅斯人所佔。若從地圖上看。以爲是意外的少數。可是却佔總人口壓倒的多數。集中在受自然恩惠的部地帶就是由伊爾庫次克方面通過外貝加爾。抵阿穆爾河。南下至海參崴的沿鐵路線的細長地帶幾乎不間斷的部分佈着俄羅斯人。在東部更由阿穆爾河下流地方入。樺太島及堪察加半島俄羅斯人分佈地域。也像島在海中的斷點存在着北達北氷洋。西沿勒拿河到雅庫次克以北地方。凡在政治上或資源開發上。稍有重要意義的。沒有足跡不到的地點。於是這裡的都市。幾乎都是俄羅斯人的。除布里亞特。雅克特兩共和國外。貝加爾以東的地方(赤塔州哈巴魯夫斯克地方。沿海州地方。)現在的俄羅斯人。海定有二百五十萬。

烏克蘭人。烏克蘭人多在沿海地方業農。烏蘇里地方烏蘇里河支流的下流地方。及其他沿海岸線地方。是他們的分佈地域。一九二六年調查。在東方的烏克蘭約有三十萬。現在人口雖然不明但是想像不會增加太多的。

白俄羅斯人。白俄羅斯人住在喀巴羅夫斯克地方。特別是多數王森林地帶。一九二六年當時。在東方約有四萬人口。主要經營農業。

中國人。中國人從十九世紀末葉。因做『苦力』而移住於蘇領東方。一九二六年計算。約有七萬二千人。大部分在沿海州喀巴羅夫斯克工業中心地。

朝鮮人。自十九世紀末葉。朝鮮人以農業移民而入於國境附近土地。近來擴張到沿海州各地方。一九二六年當時。在蘇東的朝鮮人。約有十七萬。最近他們的大部分。不知由於什麼動機。判明有被蘇聯強制移往於中央亞細亞方面的事實。

猶太人。以前在外貝加爾地方。住有若干猶太人。其後由蘇維埃政權之手。在沿阿穆爾河必魯比加地方。創設一猶太人自治州。主要是由歐俄方面。向該自治州流入移民。可是猶太移民計劃並未能按照預定遂行。所以現在僅僅有二三萬人程度。不過。他們的特殊存在倒很有注意的價值。(完)

天文

茲述者。爲北緯五六十度阿留第安。岡察加。阿拉斯加一帶之天文。

太陽高度

樺太一帶。在十一月午間太陽高度二〇度以下。阿留第安之熱田島一帶一五度上下。

日照時間

在北緯五五度。十一月八小時左右。愈北時間愈長。在北緯六六度一帶。夏至前後。無所謂日沒。

夜半太陽

爲夜半時。北方地平線上自西向東行之太陽薄光。能見此夜半太陽。須在白林海峽阿拉斯加北部地方。

白夜

北極圈以南。竟日無太陽。但天空薄明。謂之白夜。高緯度地方。夏至爲中心之半年。太陽不沒。冬至爲中心之半年。不見太陽。但在北緯六六度半附近。冬至時有氣差因隱氣之屈折。有太陽之影反照。太陽平轉於地平線數小時。

北方之月

月行之白道。與日行之黃道。相差五度。新月時。殆與太陽同道。滿月時。其方向與太陽相反。故在高緯度地方之夏季。月亦不落。但在滿月時。則見月。在冬季。新月少見。而滿月時則終日不落。

北方之星

在熱田島一帶。北極星高約五五度。阿拉斯加南部。岡察加南部。高六十度。沿與溫度相同。諸星與地平線平行。無所謂出沒。即所謂周極星。包含小熊。大熊等在熱田島一帶。周極星爲白鳥。犀星等諸星座。

氣象

如西伯利亞。阿拉斯加等北方大陸。其氣象情況。向乏記錄。茲甚於少許之資料概述之。

一、蘇領沿海州。此地臨海。但非海洋氣候。在秋多雨季。空氣乾燥。極寒。因大陸性氣候也。僅霧深濕度高。雨量多。似海洋氣候。故氣候內地在東亞季節風圈內。且河川甚多。多河谷。故氣象多變化。

沿海州東部。時生低氣壓。而向東方進行。入太平洋。故在氣象上。冬夏相差極遠。

每年有雨季。總雨量百分之七十。河川氾濫。而森林茂密。

雪自十月中旬始降。至翌年五月中旬降雪日數少。南部殆無積雪期。北部最深雪量一米。

海岸在夏季多濃霧。但侵入內陸者不多。

二、岡察加半島。霍次克海側與太平洋側不同。半島之西岸較東岸。在冬季爲冷。降雪少。氣溫在零下三四十度。二月霍次克海北部結氷。失海洋的效果。東岸較暖。降雪多。夏多陰天。頗有濃霧。風向介在大陸與大洋間。冬春兩季爲北西風。夏季風向不定。四、五月北東風較多。

三、阿留特列島及近海。風之影響甚著。夏季多霧。冬季多雪。風之變化。良好大氣少晚春至夏多南風。氣候溫和。九月多暴風。冬春兩季有暴風。多有濃霧。風向移爲西北。多驟雨驟雪。

四、阿拉斯加。地形的言之。南部阿拉斯加灣馬根里山之峰。沿海聳立。以此山爲界。南海岸與中部阿拉斯加以北之氣候完全不同。南海岸夏季爲南風。蒸由於暖流之暖氣。霧深多雨。乃海洋性氣候。反之。禹康河流域。爲大陸性氣候。氣溫在冬季極低。在禹康河上流地方。在夏季。氣溫亦有在零度以下之時。

漁獵 (左)雅哥特人之捕海豹 (右)雅哥特人之獵夫、穿馴鹿皮衣裳

動物

北方動物中最多者。爲海狗。海牛。彼等由於氣候之關係繁殖甚速。以近海魚介。海草爲食。皮肉均爲大宗出產。在昔。各國爭往獵取。其後經一度限制。蓋恐有減種之虞。彼等之最大中心棲息地。爲阿留地安。及北二百里之美領。普里華羅夫群島。現在有六七萬頭。各期迴游於沿岸。因彼等貪食鱈。鮭。鱈等。有害漁業。日本乃再出獵。

在白林海之北。北冰洋入口附近冰流上。有長六米之海象。爲業在人之生活資源此外。在北洋多產海豹。原住民藉以此維持生活。霍次克海及白林海岸產海豹十餘種。其皮革與油脂。都是重要資源。

北歐除皮肉之外。牙如象牙。可製工藝品東亞北洋水域。產白鯨。長五六米。脂肪優良。

更有所謂獵獵者。大爲海豹之數十倍。產於日本千島。

北方特有之陸上獸。首爲馴鹿。西伯利亞面北冰洋之曠野。屬得最多。在里那河與因其基爾加河流域。有十餘萬頭棲息。

在亞格克。因察加。有家畜化之馴鹿大羣。在二十五年前。約八十萬頭。彼等爲內陸之唯一交通機關。即所謂馴鹿橇。

狐。產於白林海岸各地。與北極白狐同種之青狐。產於岡察加東海岸。至阿拉斯加西海岸地方。阿留第安群島。

尤有名者。爲黑貂。俄人至西伯利亞者。多爲獵貂。黑貂之貴重。人盡知者。今不贅言。

高級黑貂之產地。亦在岡察加。其皮作黑鐵色。帶白味。較西伯利亞之黑貂皮價更高。

馴鹿

斑芝樹

對戰時下纖維資源之確保最近利用斑芝樹。併加種種改良研究。斑芝樹纖維。產於以赤道爲中心之南北緯廿度以內熱帶地方山野中。在野生植物蔬果內部。有綿生種子毛。如棉花之白色纖維。有如絹之光澤天然纖維。中國稱爲樹綿。斑芝樹每年開花結實一次。樹高約二十米。一株結實最多數爲七百顆。果實爲堅硬殼皮。剖果內部有纖毛。並爲小豆大小之黑褐色種子。斑芝樹纖維。爲中空直線纖維其纖度爲棉之三分之一。情形。因中空。綿壁之斷面直徑僅爲十分之一。並無強力性。不能如棉花製之撚成。因被覆厚蠟質。故不能。此爲其短處。因無吸濕性及膠合性。在實用上頗有種種困難。故未曾利用之。最近因加以種種研究。而利用於製綿。救命具。浮具。紡織原料。寢具等方面上。對救命具及浮具上特爲有效。斑芝樹一磅乃有二十至三十磅浮力。並爲軟硬木之代用品也。

落花

(一)

深閨兒女惜年華。泣雨愁風片片斜。浮泊半生原是夢。春歸一夜見飛花。倉江遺跡懷金谷。寥落荒煙話館娃。絲袖紅顏切不了。何分海角與天涯。

(二)

也隨流水入深池。春去江南鳥不知。紅雨半庭人醉後。錦茵滿地客來時。飄零身世風前散。柔媚情懷樹底遲。底事杜鵑聲調苦。聲聲偏在最高枝。

(三)

風雨無情催上林。美人消息影沉沉。香痕原是芳騷色。結子方知上帝心。粉膩千層添野韻。花飛一片減春陰。黃昏月冷明妃塚。玉碎珠沉感不禁。

(四)

板橋流去水潺潺。一片飛來憶玉環。燕誠驚啼迷野徑。鶯紅舞粉覆空山。繁華夢醒悲秦嶺。楊柳情深怨玉關。此去瑤台香塚冷。含烟泣露到人間。

(五)

飛下空山自不聞。隨河情緊總縈分。月明滄海珠垂淚。香滿粱園舞袖紛。剩郊人間成小劫。翻隨風世化行雲。塞潭水冷斜陽暮。淡影殘香惟有君。

閻醫專治 咽喉病

發售 閻醫生咽喉金丹

主治咽喉攔食 攔氣紅腫破爛

發賣本舖 奉天市小西街大什字街南 魁生堂

招募各地代理店 通章函索即寄

歡迎主顧 大連 中央旅館 優待團体

大連驛西鄰・電話三三八七九

羅患年久的淋病與婦人病

一劑八錢即足(赤白帶症)

▲百發百中 ▲保能斷根 ▲永不再犯

患者諸位請服早登彼岸

百發百中永久根治神効秘藥

京城 都藥房淋藥

噴噴好評

本劑爲預防花柳病聖藥

▲試用一劑 ▲半劑 (藥價) 貳圓 四圓 八圓

合資會社 都藥房

奉天小西關惠工街四段五〇

合資會社 都藥房

全滿各埠藥店均有代售

輕病一大盒即可痊癒大病兩大盒足用

◎安坤丸治療婦女經血不調的特效藥

◎安坤丸服三四日後有不可想的效驗

調經 安坤丸 主治

不加藥引 毫不忌口 服法便利 售價經濟

經血不調 久不受孕 滑胎小產 經血不止 二三個月 噁吐惡心 肝鬱氣滯 飲食減少 頭痛目眩 婦女一切

赤白帶下 腰腿酸疼 經前腹痛 經期不准 經血不見 經多經少 膨悶脹飽 夜睡夢多 血色不正 因寒因氣

肚腹疼痛 四肢無力 經期腹痛 經前錯後 心忙心跳 面黃肌瘦 每逢行經 時常滿肚 氣冲血海 所得各症

子宮寒冷 癥瘕病塊 經後腹痛 每月數次 心口疼痛 午後發燒 卧床不起 四肢冷熱 血崩血漏 皆能治之

遷移新地址・奉天市大西街上頭北大什字街口路西

安坤丸製造本舖 鶴春藥店

小盒二十付 一元五

大盒三十付 七元五角

外埠函購請先匯款另加郵費四角

鶴 註冊商標

冒酷暑逞熱辯 首聯已圓滿閉幕
對各提案始終熱心協議

【新京二日電】冒酷暑而深白熱協議之決戰首聯、本會議上程議案七件、懇談會上程議案四件、分科會附託協議五件、於三日之間議案協議將已告終了、三日實行經過報告、文書回答議案審議委員會之經過報告後、舉行閉會式、如斯四日間之決戰首聯即告閉幕、決戰下再度舉行之首聯、爲決戰下國都市民生活持深切關係、對於提出議案終始熱心協議、協議員、皆熱心依具体的實踐方法、闡述建設的意見、市政當局亦大表明其率直之決意、議案協議終了後已收至大成果、以至於舉行閉會式、

佛之聖地泰國 亞優查大佛像

自從大東亞聖戰發生以來、日本皇軍以疾風掃敗葉之神勇、驅逐了殘暴之英美、於是、我東亞之天地處處顯露了和平的景象、至高至上之東方精神乃益發揚光大了、觀此泰國之亞優查大佛像、便覺得莊嚴偉大、這是象徵泰國國運將日進於無疆也、

決戰首聯第三日

決定振興國民精神 報告分科會之懇談經過

【新京】首聯第三日之初、首先報告昨日分科會懇談會之經過、如戰時下國民精神作興之件等、關於滿洲國民應均能暗誦國民訓、並日常實行、全員一日起立、張首都本部長朗讀滿文國民訓、大迫首都本部副長、讀日文國民訓、全員隨之齊誦、發揮實踐躬行之決戰首聯、眞面目、

對家畜之增殖 考慮新畜產振興方策

【新京】當時局下家畜並畜產物之需要、踏上激增一途之時、在利用部面上、國防、農家經濟並國民保健上之極重要地位、尤因總及畜產對策、實有適急實施之必要、故政府以畜產開發第二次五年計畫爲基礎、樹立緊急恒久兩方策、以謀劃期的增殖家畜、但滿洲畜產振興方策從來即經重點於防疫以謀品種之改良增殖、飼料之確保、對於今後緊急恒久畜產振興方策、新考慮左記諸項目、

一、技術員之充實、補充現方畜產技術員之缺員、同時以擔當行政事務者、充當技術活用之、

二、技術指導網之組織化、選定一村之中、養育最多家畜之農家爲畜產指導農家、以二千戶、使其爲興農合作社之補助機關、

三、飼料對策、在飼料事情之現狀下、於可及的範圍內確保綿羊與實地綿羊相議農事發揮同樣機能、

之、同時尤確保農畜公社依託加產工而物資糖等飼料對於新設重點縣旗予以振興畜產配給、對於不適輸送僻遠地區之原住民、或有益於營農形態之開拓團等、施以置重點的配給、畜產之供出、促進一般農產物之出貨、置重點於豚之增殖、

四、防疫、獸及防疫獸之不完全、故首行驅備及此後向各村配置獸醫、農民更生會之獻納案成事業、本年度將有第一回卒業生、故想利用及此使防疫對策爲家畜之衛生讀本、

五、多雪問題、因大雪時之家畜被害數極爲巨大、故謀家畜養育多雪施設之完備化、

六、畜種之自給調整、優良系統之畜種向高級技術機關或種畜飼育者配布之、並以

制定陸海從軍道報員心得

【東京一日電】陸海第一線兵士與居相共將戰線之實況傳於銃後之陸海軍報道班員、其任務將日益加重於此、乃將陸海從軍報道員之關係心得發表同時、更將明治三十七年二月陸軍省所制定之陸軍從軍新聞記者心得廢止、新規則之報道員、爲新聞記者、信員、雜誌記者、照像記者、電影攝影者、無線電信技術員、放送從來者、畫家、其他陸軍省特認必要者且由關係長發出所屬之身元保證、（屬於團体者、由其團体長保證）

劉繼秋氏因公殉職 與匪格鬥忠勇可嘉

【往木斯】六月二十四日湯原縣大嶺派遣所突有手槍匪二名侵入、一區員責任感強相與之格鬥抗爭終遭兇彈而殞命、當事者名曰劉繼秋（二六）素日精勤職務、頗獲一般之信望、事件發生當日、劉區員適於他職員歸宅晝食中與團所長發匪售款、突一手槍匪自窗中伸入手槍、命發出金款、語次發射數彈、團所長因自內務逃出在強營所、斯時更一匪向劉直接勒索金款、劉區員並不示弱、挺身與之格鬥、不幸負頭部命中數彈而昏倒、匪亦隨之逃散警察官及自衛團到場後立時將彼送至病院治療、然及至翌日終於因傷重殉職、此忠勇行爲、堪爲官吏模範、是以縣諸上司予以褒彰也、

緬甸協會新發足 盛大舉開發起大會

【東京電】於日緬協會發展的解消同時、新設置緬甸協會之發起人會、於二日正午假大東亞會館舉開、由大東亞省水野南方事務局長致辭、關於會則及其他加以審議、商社側及井上三郎侯爵以下十餘名出席下於午餐後、役員之推薦會長由井上任運事長水野氏担任、繼由兩氏致辭、至三時散會、

昭和製鋼 安全檢查

【鞍山】【發】安全週間第二日、昭和製鋼所午前九時起、檢閱總務部長以下幹部全體用功實施精選、營繕、水道、動力、鋒管理五現場之安全檢查而鼓勵挺身於夏期增產之戰士、並且業務部佐藤調查員之另一班、赴大孤山採礦所實行一樣的安全檢查、

南京學生之大相撲

南方各地留日學生 訪問大東亞省陸軍省

【東京電】前於三十日入京之緬甸、爪哇、馬來、蘇門答臘各地之留學生五十三名、一日休養一天後疲勞已完全恢復、二日午前九時、每個人談一些話以後、留學生一行、便於午前十時前往陸軍省、大臣以片之第一會議室、對富永陸軍次官寒暄後、該次官更賜以激勵之辭、大官如下、「日本人用本來的日本話、好像他們的決意、『啊、日本話真說的不錯呀』、青木先生覺得頗爲高興、山本次官與他們每個人了一個言之後、該君便以不勵之姿勢答以『是』、對富永次官擬功勞師的目的、決不是爲企圖作大臣將軍、其本來的目的是爲日本爲、爲社會東亞共榮圈內每個人的幸福、諸君歸國、操續軍要公事、而來到日本應忘卻私努力用功、其次更向馬心、來學生代表曼斯爾君謂、『明白』

奉天省聯提案六件 向全國聯合協議會提出

奉天省聯於七月五日至八日四日間、結集八百餘萬省民之代表百餘名、於決戰體制下、昂揚增產意慾與實踐奉天總力而舉開之決戰首聯中所有熱烈之雄辯展開果敢之精神、殷盛生產增強、堅決打倒英美、其所有之適切之提案、或於當時解決、或由省本部一任之及委員協議會之審慎檢討、嚴重協議、遂將省本部後處理委員協議會之審議之決議送提出於本年度全國聯合協議會大會席上、俾於行會總圖、

一、工場礦山指導者養成之件、
二、技術系學校畢業者之就職規定義務制之件、
三、國民防空指導者養成之件、
四、國民保健之件、
五、勞動資金統制監理徹底之件、
六、農產物收買價格適正之件、

強化興農合作社、開拓團、或畜產經營者、關於畜產之指導、獎勵及其他、並予以飼養上之指導、由合作社擔任之、後產生產部門的同時、對於滿洲國民生活經營與肉食、生計組合、病院或料理店等最大量食肉需要者、獎勵自給飼養、以謀取民間資本之活用、

七、強化關係團體之實行、
八、羊毛買入之運用因應於飼料、而行一年前之食肉供出豫約制、關於原毛皮之買賣、依其種類以五戶或十戶爲單位、配布以出貨數量、關於電腦、食肉、毛皮等物之交換制、羊毛現在已與綿布實行物之交換制、

初等教師許可銓衡 實施要項通令各市部

奉天省民生廳爲強化初等教育以期達成第二代國民之育成目的、乃實施康德十年度第一回初等教育教師許可銓衡通令各市縣實施其要項如左、

一、本銓衡爲現任教師在職一年以上者、
二、不論教檢第一二三種、之銓衡該有許可狀者（一種銓衡一種三種爲二種教導三種）
三、教師第三種之銓衡資格有男女國高及高級中學畢業及同等學力者、
四、銓衡要點、爲思行考查、及身体檢查、
五、報名七月十日以前提出各該市縣、

貯蓄貯身家富裕 興亞銀行 奉天 大西門 ... 支店

無線電

六月三日（星期六）

晨

六、〇〇（新京）國歌（大連）初等日本語講座

晝

三、〇〇（新京）建國体操（新京）報時新聞（新京）鋼琴演奏 修身讀本 進行曲（奉天）職場體操

晚

七、〇〇（新奉）報時新聞告知 七、三〇 隨筆（新京）國民科學常識（新京）

日本精神發揚光大 大相撲在南方十分流行

相撲（國技）夏場所的揮戰、其後、這相撲熱之熱烈情況、乘着時代之電波、送達於遙遠的南方、使令在異鄉的軍隊、十分愉快、在南方的兵士軍務餘暇也來揚揚相撲、以實戰訓練、

國婦省本部將開定例役員會

國婦奉天省本部、於七月五日午前十時、在省本部事務長室、開定例役員會議、出席役員決戰下重要使命之國婦活動、行左記等協議事項、

一、關於省本部長推薦之件
一、滿系代表者薦之件
一、奉天市各分會幹部練成之件

漢藥組合召開總會

滿洲漢藥組合今爲召集各組合員全體討論組合的一般事務進行事宜、將定于月之六日假商工公會城內辦事處三樓會議室開催組合總會、

皆川次長一行赴營

皆川奉天省次長、崔民生廳長、宮實業廳長、向井農業科長等、一行、爲參加三日午前十時於營口神社前舉行之海地農地開發勤勞奉公隊創任式、而於二日午後五時〇五分、由奉搭車啟程、直赴營口、但皆川次長預於五日歸奉、

省職員鍊成會 在蓋平縣舉行

於奉天省蓋平縣海岸舉開之第一回協和會奉天省公署分會職員鍊成大會、計有六十名職員參加、爲於三、四、五、日三日間、在盛夏之海岸鍊成場鍛鍊、三日、午前乘八時四十五分發列車赴現地、

風箭

▽…清掃運動、由於市警察當局竭力指導下已經走上了清潔之途、這和保健上有關的衛生、是多們重要的一件事、尤其是在暑天、很容易傳染病的時候、市民保健是一時一刻不可忽略、

▽…過去的清掃隊、是直接屬於市公署、現在爲監督指揮上便利計將該隊移管於與市民直接發生關係之區公所、預想今後之清潔當更有一番起色

▽…北陵區安民街一帶、尚有貧民區之稱、對拉扱檢物向爲狼籍於街道、前者在清掃週間經分區長嚴雨臣之指導及努力結果各戶門前均設置檢物箱、將拉扱檢物傾倒於箱內、由此面目一新、頗呈清潔之狀態近日堆積過多、也須因爲清掃隊移管關係、各戶門前之塵芥箱、蒲扱滿容、又現狼籍狀態、希望擔當局注意市民衛生從速拉運以收保健之實而顧社會、

營中生活規律肅正 養成忠勇偉大精神

四平省出身國兵家族 兵營見學慰問團隨行記（二） 本社記者 居保勛

國兵感想座談會

司會＝本人是康德新聞社記者、居保勛、此次隨行國兵家族兵營見學團來至貴駐防地、得與多數國兵各位晤面、實爲欣快、今天因國兵家族兵營見學團休息一日、本人亦得獲有閑暇時間、因借舉戰下時間之寶貴、並準備、一切簡單約略言、向前諸多原諒、由各位的階級上看來、很相明的知道各位入營的年限、現在先請一位將要完成國兵義務且擁有軍人生活經驗的

王殿英＝（少士）本人是康德八年入武的國兵、家在四平省東豐縣、由於我國國兵法之頒佈實施、凡我滿人男子皆有三年義務、但個人之家庭情況不同、個人之境遇不同、在本人感想只有一個『忙』字、因爲無論任何困難艱苦的事、只要有堅強的毅志、沒有不能克服者、再關於團体生活、實感社會生活有較格的紀律、團體紀律的生活、對於身體與精神實有莫大關係、簡單拿本人身體來說、較諸入隊前委實、健壯不多、我們的責任、就是國防北方、

梁忠國＝（上兵）本人是康德八年入隊國兵、在入隊前服務在教育界、在學校中每日與兒童混在一起、個人對於管樂與體育甚爲喜好、但對於軍隊甚少認識、入隊以後、感到軍隊生活團結性之堅強、簡單以一個連來說、自連長以下、不論在何場所莫不團結一致、初入隊時雖感有一時不便、但經時不久即深感軍隊活生之興趣、對於整械的威力多不能明瞭、入隊後始漸次明晰部隊之種重要性、一連的上下、均抱有同生共死的決心、我們更有一句誓語、我等願決死軍旗之下、以精忠心報效國家勇之精神、實爲我生以來之第一次、再較諸在教育界終日與兒童混在一起、雖然教育第二代國民使命甚爲重大、但仍不及執戈衛國之任重、

初入營時識槍械甚爲繁重、持之頗有不便、近來持荷槍械有如一木一草、毫不以爲重、以實由日常訓練所得來之健康、我們國兵、在入隊後、向未曾發生過戰外的行動、即如妓館以及特別娛樂場所向未沾染過一次在暇時間內多以習學日語或其他正當娛樂打球等、我們的機關槍連、可以發揮出數個部隊之火力、在一團、自團長以下、團結之固、有如父子兄弟、甚不覺生在一起死在一處的決心、在訓練時氣以對外之勇氣、發揮一齊、更增加了我們的興奮與力量、我們受到第一期的教兵各位的指揮、甚官的緩慢知識與生活、均先向一個水準、軍隊的團体生活決不同其他團体、我們爲日求達成堅固的國防、全隊均依數聞令有功則賞、有過則罰、本人最近因家母病亡、特經連長關心、賜假返里服喪、本人因受有紀律的訓練故於准時歸隊、因之連長特別保獎賜予一日特別休假、由此更可知長官之對我等眞精勢意、國兵入隊後、每月由軍醫施身體檢查、我等之體重、均日漸激增、患病者實在少數、由於隊中生活之紀律及國兵各自之覺悟、我們的國軍日漸增強、國兵法實施只有三年、即有如此之成績再過十年、我們的國軍想必可能達成當局理想的精軍、

國際劇場 GEKITO 今天公演 新片 六月卅日 七月一日 二日 三日 四日 五日 六日
中聯公司新片 水性楊花 袁美雲 劉瓊 主演
興亞電影院 鐵西區 電話五・三三二二 七月一日 二日 三日 下期 上海聯合影人劇團 求婚 啟事 滿映喜劇
光陸 CAPITOL THEATRE 城內中街路南 電（四）三六三三 二日至五日 華新公司哀情巨片 紛飛遺恨 陳燕燕 梅熹 主演 下期 夫婦之間
電影院 奉天電車路 電（二）三七一九 卅日至六日 中聯公司香艷巨片 水性楊花 袁美雲 劉瓊 主演 下期 金玉滿堂
天樂 城內東門裡 電（四）二一八二 卅日至六日 新片 中聯公司香艷巨片 水性楊花 袁美雲 劉瓊 主演 下期 金玉滿堂
天光電影院 大西關大街 電（二）三七二八 二日 三日 四日 晝十二時起 夜六時起 大連協和話劇團奉天大公演 黎明 每日兩場 三幕劇 下期公演 忠義千秋
雲閣電影院 北市場 電（二）五三九 二日至五日 名片新版 西廂記 周璇 白雲 主演 下期 秦淮世家
金城有聲電影院 大西關大街 電 二三四五六日 上海偉大佳片 慈母心 袁美雲 主演 下期 神秘夫人
光明電影院 城內鼓樓南 電（四）一八八 一日 二日 三日 上海偉大佳片 白雲路 白 主演 下期 注意佳片

瘰癧 鼠瘡 特效藥 撲毒丹
藥價・十付六元・二十付十元・三十付十四元
瘰癧療法種類甚多、苦無根治特效良藥、一般治法大都傾向治標一途如針刺刀割塗藥貼膏藥等法、至多無非輕快一時、不久仍即復犯根本仍未全愈決難不到結果、所最感失望者也、（撲毒丹）問世之後數千年來醫藥難治經久不瘥的瘰癧瘰癧有了救星其藥力雄厚直達患處消腫止疼未破者化已破者斂如患是症一服此藥立奏奇效輕者少則數付多者二十付痊愈服者藥到病除發誤無有斷根望者不必悲慌心速購（撲毒丹）來服輕者一二大劑即能治愈而永不再犯也
適應症 專治男女瘰癧鼠瘡大療瘰癧初期時及胸頸間生長疙瘩有大有小或軟或硬或癢或痛久不消失或潰流膿流水久不封口爛於胸部等處一切頑症皆能治之
招請外埠代理承函接洽特遇從優 外埠函購者請郵局匯寄
全滿市縣旗各大藥店均有代售如貴處無有代售處請將款直接寄至本店見款即寄決無遲誤國外及上海北京天津各地亦皆依照前法郵寄
製造總發賣 玉德藥店 奉天市北市場西遊藝東樓房
各地代理店列下

新京大馬路大和通 義和號本支店	鳳城南大街 博愛藥房
哈爾濱正陽街 天育堂	本溪湖 雲橋藥房
濱江四道街 德泰恆	石山站 英記藥房
安東六道口 瑞祥泰	泰來縣 世一長碼
吉林河南街 民生藥房	肇源縣 龍興久藥店
吉林東大街 福榮堂	肇源縣 德源泰藥店
齊齊哈爾 萬育堂	紅石鎮 鴻慶昌藥店
錦州 正記藥房	濛江 積盛德藥店
錦州 慎記藥房	朝陽 義興成昌記
四平 春生厚	佳木斯 全石書局
公主嶺 泰和春	東寧縣 同和昌藥房
撫順 萬育堂	索倫 德泰和藥店
撫順 信仁堂	醴泉縣 德生恭莊
鞍山 紀五藥房	滿洲里 興順公鮮記
撫順 育泰和藥店	鐵驪縣 德慶祥藥店
遼陽 積盛壽藥店	復縣 中和堂藥店
遼陽 仁和長藥店	九台縣 錦和慶藥店
遼陽 榮盛東藥店	青堆子 仁和堂藥店
遼陽 德興裕藥店	虹螺峴 永興堂藥店
鐵嶺 義和堂藥店	山城鎮 志泰藥房
開原 保康藥房	蛟河 義盛和藥店
西豐 福德堂	八面城 源泰協
洮南 德泰仁藥房	輯安縣 太和堂藥店
通化 和發信	臼城子 歆生堂藥店
承德 全富興	扶餘 志泰和藥店
新民 延壽堂	河 滿洲藥店
大石橋 長生堂	峰 慶生堂藥店
營口 咸春堂	法庫 和發德藥店
鄭家屯 德泰順	洞 德增和藥店
東豐 萬育堂	延吉 華興和藥店
牡丹江 德存厚	泰來 萬春堂藥店
綏中 天生堂	開通 壽康和堂藥店
凌源 濟生藥房	洮南 增順德

關東州版

康德新聞社大連支社 關東州大連市榮町二 電話(三)一九六五

市設航空教室
於常盤校北運動場
對少國民振起科學航空思想

【大連】決戰時局下、對於大陸少國民振興科學思想、深認以航空智識計、大連市自今年春以來、率先全滿各地、準備於國民學校、設置航空教室、同計畫準備、大體決定地址於市內常盤國民學校北側運動場內、關此爲求關東軍各方面援助指導計、由田邊航空教室主事、(春國民學校校長)穗波同教室主任、(同校訓導)北野囑託(空務協會職員)及其他各關係者、訪問關東軍、滿洲○○部隊、關東局處等各方面、求該各方面施以激勵、指導、並貸借資材等全副的援助、同教室建築坪數二百五十坪、建築三階、第一期工、再在十八年度、完成二階、教室數、分有陳列指示展覽室、理論及映畫教室、暗室、模型工作室、木工機械室、機械動力操作室、準備研究室等十數室、同教室竣成時、今後陸續由同教室、造成飛行機、

期徹底民籍法
金州管內限期呈報

【金州】民政署、鑑於管內各會村居住之滿華人、雖有民籍、及寄留之報告、但自客歲以來、恒有移動、及遺漏而未報告者就中各家庭之家族數、亦時有增減之發生、惟食糧及生必物資之配給上、卻仍如從來無異、前奉州廳令、除飭各會務所、沿戶調查各戶人數外、並播布傳單、齊令人員增減之家庭、限期二十日間以內、急速呈報、越期後查明時將受處罰。

基於企業計畫
新設寶屋洋服會社

【大連】現在市內、散在之滿系洋服店、其業務進營上、尙各區之不一、且既製品販賣價格、高低各異、今者基於企業綜合、與日系洋服業同樣統合歸併、即日系已分設寶屋、及壽屋兩洋服會社、滿系側開設濱屋洋服會社、資金十五萬圓、除歸併於滿系現洋服店爲一外、並於旅順、金州、普蘭店各地設支社、服裝原料、及附屬資材、賴由關東州棉毅製布會社、配給後以低價售與需要者。

節約資材
土建協會考慮

【大連】州內土木建築協會、爲克服本年度土木建築工事資材之不足、對於木材、石灰、磚瓦等困難、關係於設計施工方法上、必加以新的考案、以應付戰時局下、資源經濟化之眞締也。

柳井州廳長官
談述當前之要務

【大連】柳井州廳長官、三十日與記者團相會見、關於州內鹽田狀況、及其他當面諸問題、發表談稱如下

△昨日在双頭巡視、作豆州最後的視察、關於鹽田之視察狀況、鹽之生產、除窪子窩地方一部而外、其餘皆非常良好、統觀全体、則今年度之生產不患難達目標額、至關於輸送、及勞力等、由於該各現地側熱心的活動、當無可憂慮處、

△每年暑夏、集以顧慮者、則爲飲料水問題、但本年九月中、大沙河之水、可得有使用希望、且此期前之七月中、又值兩期、以此預想、大体可抱樂觀、日下所爲問題者、唯九月以前、尙望市民、如前年同樣節水、

△、婦人之防空服裝、在最近可普及於一般、至關於防空務之常用、非單備用於防空時今後以爲決戰之衣、有益於生活確立處極多、故以國防婦人會、及其他各團體率先實踐之下、以當州內婦人之指導、

七月行事

一日＝三十日勞務者奉勤實行運動實施月間
七日＝中國事變記念日
八日＝大詔奉戴日舉開州民動員大會（於體育俱樂場）
十一日＝國旗制定記念日
十二日＝國婦大連支部獻納機並造兵奉公組合獻納飛機命名式（於大連神社）
十八日＝防空日
二十日＝每之記念日

東亞旅行社
營業時間延長

【大連】期完備決戰下旅客輸送態勢、東亞旅行社連鎖街出張所、於七月一日起、將向來營業時間延長、每日午前八時、至午後九時。

住宅營團八月開工
本年度築成一千二百戶
日滿系住宅分定建設地址

【大連】關東州住宅營團、自二十三日開始創立以來、以爲繪後住宅之增築、係於生產增強上最大要務、故今後積極增設、以備勞務者、及庶民等之住用、關此進行方針、二十九日午後一時、於州廳第二會議室、招開創立後最初評議員會、出席者爲谷田理事長、佐佐木、臼井兩理事、監事塚本關東局事務官、同大和田州廳財務課長、評議員爲藤州廳民生課長、以下關係者多數、首由開谷理事致辭、關於事業計畫事項以外、並附議二十四號諸問案、由佐佐木理事說明後、一堂協議、主要之諮問事項分列如下

（一）關於事業計畫之件、（二）昭和十八年度預算、（三）關東州住宅營團業務規程制定之件、（四）同職制制定之件、（五）同職員分限規程制定之件、（六）同職員服務規程制定之件、（七）同工事執行規程制定之件、（八）關於同業務監査之件、（九）關於關東州住宅債券發行之件、

初年度十八年度、歲入歲出預算、總額決定四百四十一萬九千五百圓、事業計畫、依此預算額、實行建築、就中日本人庶民住宅、建築坪數四十坪、每處地址四十二坪、計建築三百戶、勞務者住宅、建築坪數四坪、每戶地址面積十二坪、計建築一千戶、合計日滿人住宅、共建築一千三百戶、總之注力於小住宅之建築、以資緩和住宅難、庶民住宅地區、選定於西山屯、勞務者住宅、則分設於西山屯、周水子、甘井子、呂家屯、石道街各行建設市場、及澡塘等、開工時期、預定七月中、資材整備完了後大体八月着工、至十月末、築成、至於建築之住宅中、依地址關係狀況或建設共同聚落住宅、關此特供以技術工人、

五月末關東州總人口

【大連】據關東州廳調查、本年度五月末關東州之總人口計一百六十三萬三千一百九十八人、較前年同月增加九萬九千六百四十七人、其中男子爲九十三萬九千六百二十三人、占總數之五成八分、女子爲六十九萬三千五百七十五人占四成二分、依然男子爲多、又將此以國籍別觀之、則滿華人最多、計八十一萬四千四百四人、日本內地人十二萬二千二百三十六人、朝鮮人四千二百人、外國人七百八十三人、兹錄地方別人口如左、

大連市	七九九、九五四
旅順市	四四、一六〇
旅順民政署	一七四、〇三〇
金州民政署	二〇二、〇二三
普蘭店民政署	二二七、五〇三
貔子窩民政署	一八五、五二八

優良警察官
授與表彰式

【大連】大連小崗子警察署、二十九日午前八時、於同署講堂內、對於事務處理、檢舉犯罪、無缺勤等優秀警察官巡查等十八名、並有巡捕七名、舉行下記多名之表彰式、杉浦署長並授與表彰及表彰品、△巡查＝蔣延稔、岡本保良、納士久夫、吉川善四郎、畠處爵。

協力聖戰
設貯蓄組合
奉聯招開協議會

【大連】奉公聯盟、大連支部在二十八九兩日、招開日滿人常會時、關於貯蓄組合設立、普及徹底事項、曾指示於各指導者、蓋當此戰時下希望日滿人、協力於戰費獲得、以資增強戰力、關此之實現、最近更準備招開協議會、決議進行方針、故州廳奉公聯盟支部、市產業課商工係、聯盟大連支部、定於三日午後三時於大連俱樂部開會協議。

決定配給良炭
海運能率堪期

【大連】港運重要之船舶用炭最近因炭質低下關係、需要方面、極力向日滿商事、要求與炭都撫順加以交涉、因就於上月二十九日、撫順炭礦板倉總務課長一行來連之際、有當局互相協議之下對於良炭供出一事、已由情況考查後允許、今後將決定配給以好炭、而本港向來船舶用炭、皆用於撫順及阜新兩礦、年需額乃爲○○萬噸今次得以優先的良炭配給、預想於海運能率上、定有一番佳良的期待、

確保魚鹽運搬計
海務局將造機帆船

【大連】關東海務局現應下海上輸送力緊急之要請、自本年度起、對國家施策、積極的計畫建造帆船、一方與此併行之下、鑑於戰時下化學工業、飛躍的進步發展、因此州內產鹽、由於用途奇個日益增大、故其增產計畫、亦隨之而擴充、甚於此際之出貨、運搬上、並生鮮魚食料品之確保上、在在皆須利用機帆船、故機帆船今而後之建造須與日激增、目下依資材、及其他可能性內、樹立建造具體案、日前曾向關東局請求認可中、刻已得認可、第一期計畫建造○隻即日開始起工、但海務當局、以期下各方面所負使命之重大性考慮之、今後限於資材、及其他等事情之可能狀況、在最高道圖內、相應船舶增強之要請、再繼續第二期機帆船建造計畫、目下急於準備中。

不良現象賭風日盛
多名賭徒被捕重罰

【大連】近幾賭風極盛、屢屢醉田、當局極積活動調查、時於關東州地方法院、處罰多名日系賭徒如下、有市內平和台九〇番地爲大連系統代表者取締役前田甚藤者、三十九歲、外有八名、皆係賭博正犯、現由法院判決、處罰極大罰金、先者前田罰金九百圓、追徵金一萬二千圓、市內光風台一二丁目取營業之浦田藤吉者、年三十六歲、罰金九百圓、追徵金八千圓、鞍山市大正區北二條町二七、錦昌洋行常務田中末次郎者、年卅五歲罰金九百圓、同上洋行支店營業主任小松省三者年三十六歲、罰金五百圓、市內鷲島町六二昌基洋行代表社員元滿一男者、年三十七歲、並外二名、各罰金二百圓、如此嚴格巨重之處罰、要望市民、做以前車之鑑

昂揚戰時增產
將結生產推進班以促速成

【大連】爲破壞決戰下生產增強之各產業部門、提高能率效率向上、州廳經濟部、與官民合同一体、將結成生產增強推進班（假稱）目下急速準備組織中、而該班爲取締經濟部爲樞軸、動員工業會、商工會議所之關係者、構成一体、由柳井州廳長官爲總指揮、對於組織的運營等、隨時向州內各工場商業部門、加以巡察、並視察事務所作業場內容、施行與各工場幹部互相交換意見、以昂揚增產精神、並開通資材勞力上之隘路、再有工業會內之工場診斷班、積極的活用、工場對該班診斷爲必要、甚藉於同推進班之報告、施行以全幅的工場診斷、

空襲防護萬全
娛樂場議對策

【大連】州廳警防保安兩課、對於防空下令時之電影院、戲院等緊急對策、期續成處置具體案、六月三十日午後一時、於州廳警防課會議室召集州興行協會屬下之市內各日滿業者、舉行協議會、由警防課吉村課長、及保安課吉田警部出之席下、懇談下記諸件、一、空襲警報時、上映之電影中止與否、二、觀客直接待避之件、三、院外逃避時、尙向觀客索票錢與否、四、少於人員之電影院、戲院等、甚於自衞團強化等要換意見等事、上記諸提出條件待於興行者方面加以具體的考查後向保安課提出計劃案、然後決定

北方風物
—阿拉斯加・阿留第安・岡察加・西伯利亞—

農產

岡察加半島

岡察加農業之開始。據文獻所載。在俄羅斯占領後。迄今已經二年。而毫無發展。誠與東部蘇領比較。東部蘇領耕作面積二二四萬陌。而岡察加僅二千陌。

耕作物中最多者爲馬鈴薯。一三五五陌。次爲燕麥。此外爲飼料蔬菜類。大麥最少主要農業區爲伯利區及岡察加。此地農產之究有進步可能否有可不可能兩論要之。以種馬鈴薯與蔬菜爲完全。

阿拉斯加

阿拉斯加之可耕面積約十萬平方哩。至於能否如此。亦有兩論。但現斯堪底那維亞挪威瑞典之現狀。此地亦可能者。

在全有職業人口之一一八〇〇〇人中。可目爲農業者。僅一二〇〇人。阿拉斯加之輸入額中。農產物爲萬弗。占全額百分之二七。現在之耕地面積僅八九〇〇英畝

耕作物亦以根菜類。馬鈴薯最多。次爲小麥。燕麥。大麥。

耕作地帶爲馬康河支流達納河河谷地方。太平洋馬逐努斯卡河河谷地方。格尼半島西側地方等。總之。在土壤之條件與氣象上。皆不良且農產人口甚少。此地之農產將來性實多悲觀的要素

東北亞細亞民族狀態【三】
也南

西由葉尼塞河流域起東至鄂霍次克海北迄北冰洋沿岸地方南抵阿穆爾河一帶。由此很可以知道他們散在的廣汎了。尤以貝加爾地方。南部鐵道沿線爲俄羅斯人。布里亞特人佔據。更能看出通古斯族人。像島在海中的點點存在了。通古斯族在西伯利亞。比較上能叫做稠密的本據的地方。是葉尼塞河右支流通古斯克河流域。

雅克特族。切斷廣大的通古斯族分佈地域中央部。東達河爲中心的雅克特自治共和國。是雅克特族基本的分佈地域。雅克特族人口。在一九二六年國勢調查時候。約有二十四萬。百分之九十八集中在雅克特自治共和國。現在想像當能有三十萬人以上。該共和國人口密度極稀（一九二六年當時。平均一平方粁有〇一人）。住民比較多在南部由威提摩河口。至雅庫次克市的勒拿河。阿勒丹河下流等流域。是農牧地帶。也就是所謂雅克特自治共和國的心臟部。在這個地帶。集中人口的百分之八十四。以北的地方人口極爲稀少。多無人的境域。

布里亞特族。南部圍繞蘇聯貝加爾湖一帶地域。叫做布里亞特蒙古族（布里亞特蒙古是布里亞特自治共和國的本據。約有二十萬人之譜。領內的大部分集中在布里亞特自治共和國內。一部散在鄰接的赤塔州。伊爾庫次克州。在蘇聯領外的外蒙古住有一萬六千人。滿洲境內也約有一萬人。

俄羅斯人。西伯利亞。東方的政治經濟。交通中地等一切重要地域。都爲俄羅斯人所佔。若從地圖上看。總人口壓倒的多數。集中在受自然恩惠的部地帶就是由伊爾庫次克方面通過外貝加爾。抵阿穆爾河。南下至沿海州爲止。麥歲的沿鐵路線的細長地帶幾乎不間斷的部分佈着俄羅斯人。在東部更由阿穆爾河下流地方入。樺太島及堪察加半島俄羅斯人分佈地域。也像島在海中的點點存在着北達北冰洋。西沿勒拿河上雅庫次克以北地方。凡在政治上或資源開發上。稍有重要意義的。沒有足跡不到的地點。於是這裡的都市。除布里亞特。雅克特兩共和國外。且加以東的都市的（赤塔州哈巴羅夫斯克地方。沿海州地方。）現在的俄羅斯人。約有二百五十萬。

烏克蘭人。烏克蘭人多在沿海地方業農。烏蘇里地方及其他沿海岸線地方。是他們的分佈地域。一九二六年調查。在東方的烏克蘭約有三十萬。現在人口雖然不明但是想像不會增加太多的。白俄羅斯人。白俄羅斯人住在哈巴羅夫斯克地方。特別是多散在森林地帶。一九二六年當時。在東方約有四萬人口。主要經營農業。

中國人。中國人從十九世紀末葉。因做『苦力』而移住於蘇領東方。一九二六年計算。約有七萬二千人。大部分在沿海州哈巴羅夫斯克工業中心地。

朝鮮人。自十九世紀末葉。朝鮮人以農業移民而入於國境附近土地。近來擴張到沿海州各地方。一九二六年當時。在蘇東的朝鮮人。約有十七萬。最近他們的大部分。不知由於什麼動機。判明有被蘇聯強制移往於中央亞細亞方面的事實。

猶太人。以前在外貝加爾地方。住有若干猶太人。其後由蘇維埃政權之手。在沿阿穆爾河必爾比加地方。創設一猶太人自治州。主要是由歐俄方面。向該自治州流入移民。可是猶太移民計劃並未能按照預定進行。所以現在僅僅有二三萬人程度。不過。他們的特殊存在倒很有注意的價值。（完）

天文

兹述者。爲北緯五六十度阿留第安。岡察加。阿拉斯加一帶之天文。

太陽高度

樺太一帶。在十一月午間太陽高度二〇度以下。阿留第安之熱田島一帶一五度上下。

夜半太陽

爲夜半時。北方地平線上見此夜半太陽。須在白林海峽阿拉斯加北部地方。

白夜

北極圈以南。即北緯六六度半以南。竟日無太陽。僅至次薄明。謂之白夜。高緯度地方。夏至爲中心之半年。太陽不沒。多至爲中心之半年。不見太陽。但在北緯六六度半附近。多至時有氣差因蒙氣之屈折。有太陽之影反照。太陽不輔於地平線數小時。

北方之星

在熱田島一帶。北極星高約五五度。阿拉斯加南部。岡察加南部。高六十度。治與温度相同。諸星與地平線平行。無所謂出沒。即所謂周極星。（包含小熊。大熊等在熱田島一帶。周極星爲白鳥。琴星等諸星座。）

北方之月

月行之白道。與日行之黃道。相差五度。新月時。殆與太陽同道。滿月時。其方向與太陽相反。故在高緯度地方之夏季。月亦不落。但在滿月時。則見不着月。在冬季。新月少見。而滿月時則終日不落。

日照時間

在北緯五五度。十一月八小時左右。蘇北時間愈長。在北緯六六度一帶。夏至前後。無所謂日沒。

氣象

如西伯利亞。阿拉斯加等北方大陸。其氣象情況。向乏記錄。茲基於少許之資料概述之。

一、蘇領沿海州。此地臨海。但非海洋氣候。在秋多雨季。空氣乾燥。極寒。固大陸性氣候也。佳霧深濃度高。雨量多。似海洋氣候。內地在東亞季節風圈內。且河川甚多。多何谷。故氣象多變化。

沿海州東部。時生低氣壓。而向南東方進行。入太平洋。故在氣象上。多夏相差甚遠。

每年有雨季。總雨量百分之七十。河川氾濫。而森林茂密。

雪自十月中旬始降。至翌年五月中旬降雪日數少。南部殆無積雪期。北部最深雪量一米。

二、岡察加半島。霍次克海側與太平洋側不同。半島之西岸在夏季多濃霧。但侵入內陸者不多。西岸較東岸。在多季爲冷。降雪少。氣温在零下三四十度。二月霍次克海北部結冰。失海洋的效果。東岸較暖。降雪多。夏多陰天。頗有濃霧。風向介在大陸與大洋間。多春雨季爲北西風。夏季風向不定。四、五月北東風較多。

三、阿留特列島及近海。天氣不良好天氣少。晚春至夏多南風。氣候温和。九月多是風。多春雨季有暴風。多有濃霧。風向移爲西北。多暴風驟雪。

四、阿拉斯加。地形的影響之。南部阿拉斯加灣馬根里山之峰。沿海聳立。以此山爲界。南海岸與中部阿拉斯加以北之氣候完全不同。南海岸夏季爲南風。雲由於暖流之暖氣。霧深多雨。乃海洋性氣候。及之。馬康河流域。爲大陸性氣候。氣温在多季極低。在馬康河上流地方。在夏季。氣温亦有在零度以下之時。

漁獵 （左）雅哥特人之捕海豹 （右）雅哥特人之獵犬、穿馴鹿皮衣、

動物

北方動物中最多者。爲海狗。海牛。彼等由於氣候之關係繁殖甚速。以近海魚介。海草爲食。皮肉均爲大宗出產。在昔。各國爭往獵取。其後經一度限制。蓋恐有滅種之虞。彼等之最大中心棲息地。爲阿留地安。及北二百里之美領。普里畢羅夫群島。現在有六七萬頭。冬期迴游於岸沿。因彼等貪食鯡。鱈等。有害漁業。日本乃再出獵。

此外。在北洋多產海豹。原住民殆以此維持生活。霍次克海及白林海岸產海豹約十餘種。其皮革與油脂。都是重要資源。

在白林海之北。北冰洋入口附近冰流上。有長六米之海象。爲當在人之生活資源此獸除皮肉之外。牙如象牙。可製工藝品。

東亞北洋水域。產白鯨。長五六米。脂肪優良。

更有所謂獵獸者。大爲海豹之數十倍。產於日本千島。

北方特有之陸上獸。首爲馴鹿。西伯利亞而北冰洋之曠野。飛得最多。在里那河與因其基雅加河流域。有十餘萬頭棲息。

在雅格克。因察加。有家畜化之馴鹿大群。在二十五年前。約八十萬頭。彼等爲內陸之唯一交通機關。即所謂鹿橇。

狐。產於白林海岸各地。與北極白狐。同種之青狐。產於岡察加東海岸。至阿拉斯加西部海地方。阿留第安等地。

尤有名者。爲黑貂。俄人至西伯利亞者。多爲獵貂。黑貂之貴重。人概知者。今不甚言。

高價栗鼠之產地。亦在岡察加。栗鼠作灰鼠色略帶白味。較西伯利亞之栗鼠評價更高。

馴鹿

斑芝樹

對戰時下纖維資源之確保最近利用斑芝樹。并加種種改良研究斑。芝樹纖維產於以赤道爲中心之南北緯廿度以內熱帶地方山野中。在野生植物蒴果內部。有綿生種子毛。如棉花之白色體。并有如絹之光澤天然纖維。中國稱爲樹綿。斑芝爲每年開花結實一次。樹高約二十米。一株結實最多數爲七百顆。果實爲堅硬殼皮。蒴果內部有纖毛。並爲小豆大小之黑褐色種子。斑芝樹纖維。爲中空直纖纖維其纖度爲美棉之三分之一。情形。因中空。紡織之斷面直徑僅爲十分之一。並無強力性。不能如棉花般之撚成。因披覆渺厚蠟質。故不能。此爲其短處。因無強韌性及終合性。在實用上頗有種種困難。故未曾利用之。最近因加以種種研究。而利用於製綿。救命具。浮具。紡織原料。襲具等方面上。對救命具及浮具上特爲有效。斑芝樹一磅乃有二十至三十磅浮力。并爲軟硬木之代用品也。

落花

（一）
深閨兒女惜年華。泣雨愁風片片斜。萍泊半生原是夢。春歸一夜見飛花。倉茫遺跡懷金谷。寥落荒痕話館娃。絲袖紅顏却不了。何分海角與天涯。

（二）
也隨流水入深池。春去江南鳥不知。紅雨半簾人醉後。錦茵滿地客來時。飄零身世風前散。柔媚情懷樹底遲。底事杜鵑啼苦苦。臨隨偏在最高枝。

（三）
風雨無情催上林。美人消息影沉沉。香痕原是芳魂色。結子方知上帝心。積瓣千層添野漲。花飛一片減春陰。黃昏月冷明妃塚。玉碎珠沉感不禁。

（四）
板橋流去水潺潺。一片飛來慢玉環。燕蹴鶯啼迷野徑。蝶紅舞動颺空山。繁華夢醒悲秦關。楊柳情深怨玉關。此去瑤台香颯冷。含烟泣露到人間。

（五）
飛下空山自不群。離河悄黯總難分。月明滄海珠垂淚。春滿棠園舞袖粉。翻那人間成小劫。蘭國憂世化行雲。寒潭水冷斜陽暮。淡影疏香惟有君。

總親和 總協力 總進擊

大連市浪速町一七 東華樓阿片小賣所

大連市平和街一六 杏樂天 電話(三)一四六八番

大連市同仁街二三番地 萬聚福記 電話(三)三四二一番

大連市西崗街一七三番地 臥雲閣 電話(三)一四七八番

大連市久壽街四番地 連陞堂 電話(三)三八九三番

大連市寺兒溝 高振榮

大連市平和街三九 西崗客棧組合 電話(三)一四三五番

大連市福德街六番地 大連小崗子藥業組合 組合長 王武揚 副 申華亭

大連市監部通九三番地 株式會社 政記輪船公司 社長 張本政

大連市榮町三六番地ノ六 漢藥配給合資會社 社長 武維揚

大連市蓬萊町五一 小崗子滿人飲食店組合 組合長 運元亨 副組合長 房樂賓 電話(三)四七八一番

本店 新京市大和通五番 電話(三)一五七〇七番 新京私書函第九五號 取締役社長 唐潤之 株式會社 東北商行 大連市三春町二番地 電話(三)二四五六番 支店 奉天 營口 北京 天津 哈爾濱 濟南 青島

歡迎主顧 優待團體 大連 中央旅館 本館 大連驛西鄰 電話(三)三八七九番 新館 西崗平和街九三 電話(三)一四三五番

大連市不老街一五五番地 至誠醫院 院長 呂作智 電話(三)六三八九

大連市伊勢町九八番地 東香樓阿片小賣所

大連市雲井町一九番地 滿洲印鐵製罐廠 奉天市大西關吉祥街二段三 奉天印鐵製罐廠

大連市千代田町一番地 如意館阿片小賣所

大連市磐石町一四 德福園 電話(三)七八九一番

大連市奧町四〇番地 德潤樓阿片小賣所

閻醫專治咽喉病 發售 閻醫生咽喉金丹 主治咽喉撒食 撒氣紅腫腐爛 總發行所 奉天市小西街 魁生堂 沿線各地代理店

歡迎主顧 大連 中央旅館 優待團体 大連驛西鄰・電話三三八七九

京城 都藥房淋藥 百發百中・永久根治・神効無比藥 嘖嘖好評 羅患年久的淋病與婦人病 合資會社 都藥房 奉天小西區惠工街四段五〇 全滿各埠藥店均有代售

盛京時報
發行所 康德新聞社奉天支社

林德巴島大敗敵軍
沉軍艦商船計十隻墜敵機卅一架
期徹底殲敵猶持續作戰

大本營發表【一日午後五時卅分】

一、六月卅日早晨於索羅門羣島林德巴島方面、出現輸送船、巡洋艦驅逐艦等之敵有力部隊、其一部於該島上陸、

二、日本軍部隊對該敵亘數次果敢攻擊、擊沉破其輸送船六艘、巡洋艦三艘、驅逐艦一艘、擊墜、敵機卅一架、

三、該方面日本陸海軍部隊、於鞏固協同之下續行作戰中、

大舉急襲攻擊熾烈
敵以强力飛機掩護仍被突破

【東京二日電】由去年八月以來、於南太平洋方面展開之日美決戰、日趨激烈、此間日本海軍航空部隊、不許敵之蠢動、每次均加擊滅、尤其自倫哥海戰以來、更加酷烈、双方之決戰、預想必在次回、果而敵美國六月三十日晨突如出現於新佐治亞島之孟達南方十數隻之輸送船團、巡洋艦、驅逐艦、更施熾烈之攻擊、於此攻擊、加屬有力之航空部隊、以戰艦大本營發表者、擊沉破輸送船六隻、巡洋艦三隻、驅逐艦一隻、而敵之陸海軍部隊上空、更有百數十隻之海上戰鬪軍上陸舟艇、在新佐治亞島西部南岸約十公里之林德巴島、由北岸向南方敢行上陸、發見此事之日本海軍航空部隊、以爲良機不可失、大舉急襲、突破敵之强力戰鬪機網、向輸送船團、決行續行戰鬪中、敵呼號之南太平洋島嶼進攻作戰、益在眼前實現、對敵美軍撤底的擊滅戰、猶在今後、

對應滿炭斷行改組
滿業實施對滿炭善後處理要領

【新京】關於前此斷行之滿炭改組之善後處理、已經於政府、滿業及滿炭努力進行既定方針、滿炭法之廢止亦已經各種諸手續於二十八日公布、由七月一日起實施、爰即將特殊會社滿炭乃以滿洲國普通法人、立定新發足、滿業亦以此爲機決定滿炭之善後處理要領、決按左列各項處理實施、滿炭之各機關、由七月一日起實施、又屬於第二項之煤液化研究所、固有與煤協議會進行談判之必要、故暫按現狀擱淺、

一、滿業系各會社之使用坑木者、有二十社、使造林事務所由滿業坑木移管坑木運成滿業坑木之自給自足、因此滿業坑木決增加現資本金五百萬圓至一千萬圓、刻正申請認可中、

二、煤液化事業之研究、在其事業之性質上須活用、僅限於滿業系煤礦、而在向滿洲國各煤礦業者一般開放之趣旨下、要望對煤協議會之讓渡、

三、由該社員並工人之生活安定及生活物資之節約的見地觀之則使配給機構一元化、幸於有無相通之原則、使生必配給所合於滿業消費組合、

四、移管奉天倉庫業務於滿業本社、使其施設供滿業系統會社之使用、

五、滿炭改組華北之募集工人、他社較滿炭更爲必要、故移管官華北各地之募務所於滿業本社、變更迦『滿業北京事務所』『滿業青島事務所』等之稱呼、

六、改組後之滿炭、以日本內地各地之辦理業務甚少、故須移管內地各地之用度事務所於滿業本社、變更迦『滿業東京事務所』『滿業大阪事務所』『滿業門司事務所』等之稱呼、

皇軍勇士慈情愛護下的加拿加族 (轉自新發內亞戰線) (陸軍省檢閱濟)

意軍戰況

【羅馬一日電】意軍當局一日發表六月中地中海方面之擊沉戰果如左、潛水艦擊沉巡洋艦一隻、驅逐艦一隻、商船九隻十六萬五千噸、大破巡洋艦三隻、驅逐艦一隻、水雷艇一隻、商船二十三萬八千噸、擊墜飛行機三百八十六機、

敵方又弄狡猾
作無稽宣傳擬遂行神經戰

【伊斯坦堡三十日電】反樞軸陣營、最近宣傳歐洲上陸作戰切迫、而意在惱亂巴爾幹各國後方遂行神經戰、二十八日以來又有「七月三日開始」之說流布自倫敦、英國首相邱吉爾三十日在公會堂之演說、中之「恐於秋末落葉前不但在地中海、並在各處展開激戰」、特的形容、暗示上陸作戰之

迫近 英國報道機關乃以此爲契機、當然反樞軸動員開始騷動、軸軍不但只在地中海戰線上陸作戰、然只能地中海爲第一者有意大利希臘兩國、事實英帝國治第六及宮相辛洛勒亞依次往訪西部利亞各地之前線、更自十六日傳說敘利亞、土耳其兩國之國境一時被

封鎖 反樞軸軍於敘利亞之基浦洛斯集結、英尼曼亞駐屯美國軍之向敘利亞移駐以來、東地中海之風雲儼然告急、蓋若反樞軸軍若在東地中海開始作戰、到第一日標、將在愛琴海之意領洛多斯島與多的加內舍群島、據

情報 明、英國駐屯軍司令官威爾遜將前線司令部移至拉達基亞、將其爲得至拉達基亞之百十哩之海岸線化爲前哨基地、同時在基浦洛斯島已動帶、斯坦之亞伐港及其他、集結多數上陸艇、陸基浦洛斯島已有二百五十隻、而該島爲

基地 之美空軍、連日轟炸多迷卡尼斯群島、他方威爾遜之改編、同時爲於敘利亞之英國軍亡命軍及英軍之美備完成、而將波蘭亡命軍、派遣向敘利亞、待波蘭亡命政權首相西哥爾斯基同參謀總長克林斯其之到敘利亞、大事進行作戰準備對以上、相

呼應 開羅美航空軍、已頻從兩國、爆炸希臘之雅典、塞洛尼加、及其他愛琴海諸港、又在倫敦之希臘亡命政權、企圖在保加利亞本國內、蘇聯游擊部隊、俾爲覺亂巴爾幹內部難以上諸情報如此傳說東地中海之反樞軸軍

活潑 動向然土耳其外交方面、預想反樞軸軍、脅迫過土耳其放棄中立、一舉思攻保加利亞、三十日、具獨特放送、傳說在保加利亞、攝開反樞軸首腦會議、其貫爲自當別論、而戰局抬動之已有顯著之感、不能否定、今東地中海全地域、宛呈暴風雨前之景象、

蘭州地區暴動惡化

【上海一日電】據此間所接消息、甘肅蘭州地區、日前發生之回民暴動事件、渝方當局、雖曾極力彈壓、然毫未奏效、最近已日趨熾烈、蘭州南方臨夏、隴縣等八縣之暴動、刻仍未熄、最近渝方曾出動陸空軍、努力彈壓、然民衆則於地下工作、或以遊擊戰術、從事反抗、尤以軍官校學生、及臨夏師範學校學生等、亦加入擔當指導工作其情勢、故益趨惡化、渝關係當局現已感極度不安、

一掃敵積年勢力
國人當自策勵協力聖戰
國民日報社論

【南京一日電】三十日於日華間實行簽字之上海公共租界返還之規定、係一掃中國百年恥辱、實爲絕後之壯舉、故予中國朝野人民以深遠感銘、一日、在中國各報第一面、已滿載關於收回租界記事、此非是偶爾歷史的意義耶、國民日報在一日報面上、會揭載以「上海公共租界之收回」爲題之論說、茲誌其全文如下、國民政府參戰以來、於日本密實提攜之下、政治經濟力等有飛躍進展、即國際地位、亦因之而昇高本日、得以收回上海公共租界、實欣喜不已、回顧占據上海公共租界而侵略中國之美英魔手、曾幾何年之久、對於政治經濟文化一切部分、施以惡辣之策謀、因之、國人皆目其租界乃毒亂中國之策源地之感覺、收回租界計劃、最會展大時就、但於未實現在國民政府參戰同時、公共租界、即完全處於中國主權之下而被收回、於茲、已一掃美英侵略東亞之積年惡勢力、中國領土主權、於茲即告確立、因之惟有中國復興、保衛東亞之進展、方能鼓舞國民、今後吾等尤須確自己、協力友邦日本、更以戰爭之完遂、致力於東亞新秩序建設使命之達成、

德公表戰況

【柏林一日電】德統大本營以一日公表戰況如左、東部戰線之赤軍、開始反擊右翼之規模、尚未判明、一日莫斯科放送稱、「現在東部戰線之赤軍、開始反擊」、於六月中、擊沉商船爲三十一隻、其噸數合計十四萬九千噸、此中被德潛水艦擊沉者、爲十萬七千噸、

因老羅與議會對立
國內產業戰線動搖

【布宜諾斯愛里斯三十日電】因美國上下兩院否決羅斯福之『食糧小賣價格助成案』、故大總統與議會之對立益形尖銳化、至斯所謂『華盛頓之戰』、羅斯福且以此爲唯一之通貨膨脹對策、故一般人皆謂此非拒絕復興金融會社存續延長法案之謂也、蓋議會是否再以三分之二之多數分子維持大總統之拒絕者、惟待今後推移耳、職業別組合所屬合同製鋼勞動組合、在六月二十九日舉行之執行委員會席上、全會一致採擇決議案、並忠實堅持大總統之『戰時勞動局應以工資維持戰線』之指令、但質物統制之於議會並關係當局皆行失敗者、正如世人所周知者、假若不以助金成制度、物價統制、其他方法、把全國勞動者生活費、降低至一九四二年九月之水準時、則必須以工資之增加、擴補勞動階級從來所受之損害、職業別組合首領尤謂、『非律賓、馬來勞動者、在下院委員會席上、亦謂假若至七月十五日降低生活費時、則組織別勞動團體要求羅斯福戰前維持令並加斯、羅斯福在調整緊急會議席上、不啻未能實施物價對策、並且美國國內戰線亦因之陷於重大危機中、

馬爾地尼加島 對法誓效忠誠

【布宜諾斯愛里斯三十日電】馬爾地尼加島之羅白爾總督、三十日對美國政府、羅白爾總督、決定馬爾地尼加島之孤立政策、據…

德防空陣强靭
美英飛機紛被擊墜

【斯德哥爾摩三十日電】英吉利空軍、二十八日夜間、在倫時喪失四發爆擊機二十八架、英吉利軍當局方面、亦發表『英吉利空軍二十八日夜間爆擊給倫市、但因德意志軍以多數之夜間戰鬪機應戰、故英軍喪失爆擊機廿五架、已承認德意志軍防空陣强』、又德意志軍當局方面發表、『德意志軍在二十八日、擊墜來襲之英利機三十架』、

赤軍開始反擊

【斯德哥爾摩一日電】據莫斯科情報、東部戰線之赤軍、一日於斯莫林斯科地區、開始攻擊、與德軍展開激戰、

期交易一元化 日新設交易課

【東京一日電】商工省以一日施行、改正分課規程如左、即一、將交易局之編華南方南課合併、新設東亞課、以圖交易營團發生之交易事務一元化、

確立食糧自給對策
井野氏談共榮圈農業問題

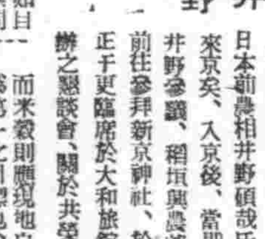

井野

【新京二日電】出席京城東亞經濟懇談會朝鮮特別委員會之日本前農相井野碩哉氏、已乘二日午前六時四十分齊列車來京矣、入京後、當即濟入宿舍大和旅館、與出迎之胞兄井野參贊、稻垣興農部次長、楠見企畫處長等寒暄後、乃前往參拜新京神社、於總務廳訪問武部總務長官、懇談後、正午更臨席於大和旅館舉行的東亞經濟懇談會滿洲本部主辦之懇談會、關於共榮圈之農業問題、談話如次、共榮圈之食糧問題、如自生產學上言之、可毫無問題、若在現下輸送關係制約下、則日滿兩國之食糧自給態勢確立、實屬當面之問題、滿洲農業、則大豆等特產物須供出與日本、而米穀則應現地自給、此爲第一之目標也、日本政府、對滿洲米穀生產之躍進、極爲期待、由現地更進一步、希望米穀之對日輸出、更行推進之、所以現地之水田立地條件、與將來之預定、希望拜聞、此番爲余訪滿目地之一也、皇國農村之確立、順利進行中、將日本農村作成共榮圈之模範農村、而作成適正規模之耕農家、與現時局下相呼應、從事農家之建設、向滿洲積極送出、滿洲開拓民團屬當然、當此亦實爲共榮圈農業之重要問題也、與食糧問題相並更有衣料原料問題、日本以食糧爲第一義之重要性、斷行農園之整理、改爲主要食糧作物之地方、至於爲企家蠶桑之多品化、乃將長纖維移之於短纖維、對滿洲主要衣料原料之棉花作期狀希望亦知以滿洲共榮圈衣料問題解決之一助、又該氏將於五日自新京發而踏上歸國之途、

揭穿美正義假面
差別侮辱待遇一朝盡雪
堀第三部長

【東京一日電】七月一日、乃美國實施排日移民法之屈辱日、堀情報局第三部長、一日午後、對內外記者團、發表談話如左、斷定美國爲一且有事之際、便自宣傳爲率先的人類平等、正義公正之擁護者、實則羊頭狗肉、一且臨於自國之利益時、便依利己主義、棄而設如敝履、純係以踐正義人道之國際背信者、並論及忽視大戰下日本人市民取非人道的暴虐措置、更指摘會上遺跡擅航之事實、喝破美國、最近對黑人之死刑處決、更加深美國利己主義之横惡、後謂美國因屢次敗戰、爲粉飾其暗黯輸之世界新建設、努力宣傳擁護文明、故對此美國之羊頭狗肉政策的最良策、唯有以實力完成新秩序、其要旨如下、過去乃至現在之世界史上、向無如美國常自認爲人類平等、正義公正之擁護、且自誇得意、厚顏鼓吹中外、彼於形式上、制定似爲道義的法律、且造成羅列易入人耳之理想主義的美辭麗句之憲章或原則、此種手腕、固頗聰明、然其此等法律、條約、憲章、原則、皆只不過爲羊頭之招牌、一且爲自國之少利益利己主義計、便隨手蹂躙此種非人的背信行爲、早已於世界列國之環視中、有明證之實證、使日本人二十年來銘於肝膽之國家及民族的屈辱、而使吾人怨恨滿懷之排日移民法實施、正爲七月一日、故是日亦可謂紀念日、該法律對於一般歐洲移民之入國、一切平等取比率制度、惟對於東洋人之移民、則悉加以排斥、且此排斥之對象、正爲日本人、此不但對輕蔑人類平等與公正之原則、且對常時與美國有友好關係的日本自目間、加以侮辱的對遇、如此屈辱、日本國民豈能忘懷乎、憶日軍於在珠灣頭痛擊以來、到滿洲戰鬪北、大敗之戰訓與剛目、一齊掃地、只管以謀略與物資之力狂奔於繼續抗戰之美國、竟行附縫過去三十六年間尚未思一回修正之中國人排斥法之改廢、迎合重慶側、使繼續無謀無意義的抗日、而思若於大陸得基地、即實行日本本土之攻擊計畫、彼美國之於今日廢止中國人排斥法、行來非常簡單、然識事竟如

老牛破車 遲遲不進、此足証頑鈍之美國、民主不可破的人種偏見、始終不能矯正、更有美國內一千三百萬黑人之境遇、在憲法上、爲與白色市民相等之市民、實則彼等黑色市民、唯以色黑之故、於所謂「自由之國」、竟不得自由、應平等實不平等、所謂者只有差別、卻最近於底特律勃發黑白美人間之鬥爭、集謂爲當然之歸趨、於此宜反觀美國對於日本之態度、排斥中國人而害於勞力不足之美國、爲談其便宜、始歡迎日本移民、在美日本人、乃於過去十年之悠長歲月、血汗努力、化沙漠爲錦野、擊他國移民所不能比之生産額、又對於商工業、發揮獨自之所長、與美國經濟社會生活之向上以至大貢獻、

對共子弟 則授與最高教育、專努力盡行日僑之道義的責任、然所得之報酬、竟爲差別、侮辱與迫害、其法的具現爲排日土地法、對日本人之市民權限制法而爲綜合的結晶所制定者、即爲所謂排日移民法之對日本國民全體之侮辱的法律、故對此恩將仇報之無恥與暴戾、舉反對之聲浪者、於美國內亦有不少、且亦彈劾國內之少數正義者、對美之此等宿怨、實不能忘、大東亞戰爭一經勃發、多年勤勉、貢獻諸產業之日僑乃行見逐於農村、受如牛馬之待遇、强令移住於僻地的曠野、受美國市民權之子弟、

以至幼兒 均無假借、驅令同行、美國現在若猶存有國立當時精神、則不能如此惡逆無道、茲一度冷靜觀察美國、所得乃之結論、終爲國無平等、無正義、無人道、只有顛倒之反對事實、這續的記錄與傳統、長於奸智之美當局、今因屢次戰敗、與樞軸甚於正義的世界新秩序節節進展之當面情形、乃努力宣傳擁護文明、然羊頭狗肉、早已被世界識破、故恐已無遂於美之窓口宣傳者、故對此已敗戰仍奔命於偽弱的宣傳謀略之美國的最上教訓、唯有以

實力强打 故日本舉朝野努力强化戰力、與盟邦德意及其他遂行錄之結合、始終爲滅敵邁進、如此使慚排日移民法之非、與和解入道之真意、而將與世界之和平、

達維爾海峽各島
在德軍佔據下已要塞化

【柏林一日電】德軍當局、一日言明如次、歐洲戰爭開始以後、末幾、德軍即佔據達維爾海峽之、吉島、嘉西島、奧爾達尼島等、此等諸島嶼以歐洲大陸防壁之前哨線、完全要塞化、甘吉島、完全要塞化、甘吉島之長距離砲、已再三擊退乘黑暗接近該島之英國船、

四萬健兒軍容壯盛
舉行山東國府軍最初檢閱式

【濟南○○一日電】和平陣營參加以來、在魯南地區擊滅將共軍活躍逆無寧日之吳化文上將麾下山東方面軍最初檢閱式、以○○部隊長爲監檢委員長、於國民政府派遣之軍事參議院長蕭叔宣上將及各委員列席之下、亘六月二十三、二十五、二十七日三日間、在○○、○○、○○、○三處舉行、勇敢出動最初點檢式之四萬精銳冒着炎熱堂堂分列行進、遍進剿共之山東方面軍勇姿、頗示强力、卓收多大成果而終了、

潰滅冀南共匪
日軍迭樹戰果鹵獲甚多

【濟南一日電】日軍會我部、廣瀨各討伐隊、十四日對於在魯西地區進路附近冀南軍共匪約百名、加以包圍猛攻使之潰滅、更於十六日捕捉、在冠縣朝城縣附近、捕捉國民黨東木齊匪九百人、敵皆向西方潰逃、日軍卓著戰果、敵遺棄死體一○八、捕虜一五、鹵獲品步槍五七、手槍四、地雷七、

【石門一日電】滿清晉縣境邊區共匪中之日精銳部隊、五月二日、於朱家莊(寧晉東方十三哩)附近、猛攻約二百之共產軍、收戰果如左、遺棄死體一三○、捕虜二、機槍二、大槍八、同彈藥七○○、手槍二、

晚刊半大張

若素 胃腸營養 結核

肺病吐血 其效迅速
益壽丹
新京大馬路義和謙代理

治肺癆病不難・益壽丹非奇藥
難在不能澈底攻破 肺癆菌
奇在清肺理氣化痰 收效力

每盒十四付定價國幣七元 外埠函購另加郵費四角
如蒙惠顧 請先滙欵

肺癆菌繁殖於肺部○所到之處○便破壞損爛成空洞○故極難治療○益壽丹葯力直接達於患部○而殺盡肺菌○故無論一二三期肺病○均能克奏奇效○即無病者亦宜預防○先服益壽丹○以避免肺病之傳染○可保終身無病○延年益壽○從前死於肺癆病的○都是冤枉死的○目前患肺病的○都可以不死○益壽丹治一二三期肺病○有葯到病除之功○數千年來○無葯可醫的肺癆病○有了救星○

製造本舖國瑞葯房
奉天市小北城門外西頭電車路道北 電話(四)二・四一番
奉天總代理中街天益堂 電話(四)二九九七番

國內各代理店
奉天小東關志仁堂 奉天小西關遠昌號 新京大馬路義和慶 安東三道橋裕大藥房 鞍山明治通萬年青藥永 鞍山鉄道西宗藥店 錦州東關正記藥房 鞍山錦手街寶和堂 柳河三源浦萬興源藥房 復城順天街恒泰德 開原陶鹿街天益堂 海龍狼市街萬育藥房 錦州城內天和堂 陶賴昭和發厚 綏中西街天生堂 錦西正陽街春和堂 義縣清河門太成璘 北鎮南大街同生葯店 東阜新城內大春祥 黑山中央街復昌恒 田莊台春森堂 四平道東社會大藥房 新民東大街和發同本店 新民後大街同育堂 田莊台天益堂 彰武東大街和發裕本店 大虎山濟康藥房 興隆店同泰和 溝帮子天裕義堂 綏中南門外慶義堂 盤山中央街益合堂 興城東街同壽堂藥局 綏化北大街濟世藥房 黑河南大街壽春堂 溝帮子萬德堂 海龍東關永順長 敦化東門外和發厚 西安長春街同仁堂 通化東昌街永成慶藥房 九台尚義街積昇和藥房 卡倫正陽街福興藥房 東豐興隆街積盛隆 西安中央街和發祥 復城順天街世益堂藥房 鉄嶺中央街義和堂西柜 昌圖富昌街元泰裕 德惠五道街瑞祥福德記 公主嶺和發禎 公主嶺泰和春藥房 梅河口萬和堂 山城鎮志泰厚 三合河興仁堂藥房 清原中央街同泰和 柳河中街積盛堂藥房 山城鎮萬和堂 營盤市場街和發北藥局 撫順城內懋林堂藥房 盤石中街天合堂藥局 復城和亞街華西藥房 郭家店德慶隆 雙廟子天順成 朝陽鎮天泰長藥局 四平道裡天德堂藥店 扶餘興順德藥店 哈爾濱道裏八永慶堂 安東大孤山安福大藥房 朝陽縣永生大藥房 朝陽縣世德堂 義縣東街桂馥祥 彰武北大街同發裕 黑山南大街同生大藥房 北票巨德街同春堂 北票新開街仁和堂 西豐縣福德堂支記 林西留春藥房 克山吉慶昇福記 北安中央街復元興藥房 克山中西大藥房 三江省佳木斯子良大藥房 樺樹鎮和發盛 懷德城內萬有堂
歡迎外埠代理 請速來函接洽 利潤格外從優

激勵勤奉隊員邁進
張總理等將蒞奉天視察

【新京】顯示高度國防國家建設之意氣與熱意、於炎熱下満洲國之國民勤奉隊作業狀況、收得驚人之成果、前此總務長官以下各部次長、曾視察奉天地區之活動狀況、實行慰問激勵、而張國務總理以下各部大臣一行亦決於十六日前後赴奉天視察勤奉狀況、

國兵民籍股長會議
已告閉幕奉省動員科有所指示

全省各市縣國兵民籍股長會議、已於上月三十日午後五時圓滿閉幕、當日由省動員科、對民籍寄留事務指示令各市縣詳審實施、其指示事項如左、

一、民籍寄留事務整備確立

伴隨康德十年二月十五日司法部公出第一〇四號及司法部次長通牒奉天省民籍及寄留事務整備確立要領製定各市縣對實施計畫尚有未提出者、近爲伴隨國民手帳發給及其他行政上措置、希即照省實施計畫案作成市縣實施計畫火速報省

二、在滿朝鮮人就籍

在住朝鮮人呈報、及無籍者就籍證明爲朝鮮人徵兵上必要事務、希各市縣火速辦理、

三、在同一街村內寄留關係

在同一街村者有民籍者、要轉籍、而對寄留法有多數不了解使民籍寄留法事務複雜化、今後對本籍定住者、寄留者、分別證明其身分及居住証明爲住民上之相當把握、

四、所在不明者措置

基於國勢調查之申告、對本籍設定（國勢調查當時住所爲本籍）而所在不明者臨時增加事務處理上須多不便、今後對所在不明者單身、有家族者職業、及土地參照簡單處理、使辦民籍手續以期萬無遺憾、

以上並須參照康德十年五月十、十一兩日司法部舉開全滿地方法院民籍事務担當之審判官書記官事務打合會議指示並質疑事項爲參考。

昂揚產業戰士精神
奉省已展開產業安全運動

在決戰下的生產職場只能看見迸裂的增產火花、工場中的機器、一分一秒也不停息地響着、轟轟的碎砂聲、滑汗和油的結晶、就在這裏不斷地湧出、增產戰士們不幸受到災害、則正和前線勇敢的男士負傷一樣、一直到擊滅美英爲止、不停地努力繼續增產、以確立大東亞戰爭生產戰的完璧的增產勞務體制、因奉天省勞務興國會乃於七月一日於省下一齊開

產業安全運動已完畢、事前一週間之準備期間、担當邁勁指導之興國會、初期、最大努力與最高能率之必勝生產力確保計、決力謀本運動之徹底、而與各事業体保持緊密之連繫、決定除發布器具機械類處理及作業上之注意等小冊子外、並開講習會、由第一日之一日起、積極實施展開安全增產之強力的週間行事、

昭和製鋼所 舉行祈願祭

【鞍山】戰力增强安全週間、七月一日、全滿已一齊實施、是以昭和製鋼所、一日午前九時、久保田理事長以下〇〇名社員、參拜昭和神社、執行安全祈願祭、次爲闡該社特設之安全展覽會、十時更實施撥裝加工各工場安全檢查、

鐵鋼增產標語 發表當選三名

【鞍山】昭和製鋼所、當此創立廿五周年、爲助益滿系社員必勝意識之昂揚、鐵鋼生產之增强、前自該社滿系社員、募集標語、一日發表選者如左、

一等　鋼鐵快增產、勝利在今年　陳祥敬

二等　幹、多製鋼鐵、完成聖戰、流汗一身得鐵千斤　張文治

三等　鋼鐵增產造砲彈、打倒英美完聖戰　沈詩餘

爲達成增產目標 廢暑假令學生除草

【錦州】夏令之省下學校暑假期今已迫於目前、居此決戰時局下、本年度之暑假以增產爲當前課題、暑假事尤所不容、暑假本年更廢除從來之短期主義、將本年暑假期、作可能之學生除草、從事於勤出工作、而使學生兼認識農業於我國之重要性、喚起學生農民熱、而達成本年度農作所預期之目的、此農業技術之農作物除草除虫事、而令學生工作、此事對學生身心有裨益外、復能增强農業知識、實一舉兩得、令人甚爲期待、

昂揚林業增產精神 招開營林事業協議會

【牡丹江電】牡丹江營林局爲企增產、五成、將由全員排除萬難、從事我國最初之夏山作業、現在已對管下十五營林署、將新事業計畫示知、十三日在該營林局內迎接伊藤林野總局長、及中央關係官、並牡丹江濱江、三江間島東安之各省首腦部、及松川營林局長以下出席而舉行事業完成協議會、勞需物資其他之關係者、關意從事、懇談、至夏山作業預定地、則決定爲牡丹江營林署管內之大清溝地西十三營林署現已着手辦理、大體自七月起十月止之期間內、以完成採伐集材工作、十一月及三月間之多季事業期間內、則置重點於運材工作。

科技聯鑛業會
四日在京盛大舉開

【新京】科技聯各部會、已相繼展開煤鐵鋼等部會、以科學技術者之立場、關於戰力增强、遂行熱烈之協議、并決於四日在白菊厚生會館開關於銅鉛亞鉛等非鐵金屬全般之康德十年度鑛業部會全國協議會、届時當經濟部次長久保科聯本部長竹內礦發理事長加藤鞍山社長及第一線科學技術人出席、以由北滿及中滿取南滿與東滿諸西滿地等提出之議案爲中心、實行協議、決定八月之科技全聯提出議案、并有長谷川工業大學教授之講演、及駐滿武官府吉田少佐之特別講演、

產業安全講習會 由蒲生理事講述趣旨

奉天省勞務興國會、爲謀努力決戰增產之工場、事業場安全運動之普及徹底、特聘大日本產業報國會理事蒲生俊文、同、大伏秋十、與谷厚生省技師三氏、自十二日六日間、於醫大紀念講堂、舉行安全講習會、聽講者爲省下各事業體勞務擔當者約二百名、教材則爲戰時增產安全運動之重要性與運動之指導法、再蒲生氏、於親邦日本、指導安全運動者三十年間、著書多數、爲斯界之權威者。

照片即『全滿建國体操鍊成大會』自七月一日起實施・國都新京・呼應此・舉行於清晨在新京神社作無線電体操之情景

多年宿願克遂 林雄吉氏談話

【上海一日電】美英二色的租界、從今天起、一個月以後、便可全部淪成了東洋的色彩、回憶美英的暴虐租界史、非但中國人、即日本人也莫不怒髮衝冠、憤恨不已今天能穀有這樣光榮的事實出現、殊堪令人感激、昭和十六年一月之納稅者大會時、美英側毫不徵求日華兩國人的意見、竟製成了亂暴的納稅案、用以填補工部局的負債、其增稅制、則追隨物價每一日變動一次、日華側固勿待論、即一般民衆也莫不極端反對、然卒以美英側之議員多於日華側、而我等之意見、亦遭否決蹂躪矣、其時代表日本側而出席者爲林雄吉氏、當時曾極度憤慨、爲屠殺此等橫暴議案、便發搶示威、以致會場陷入混亂狀態、流產而終、且林氏亦因此而犯罪、對此等主張正義之人、現他人均極同情、所以投保嶺書於裁判所者、終日不斷、現在想起彼時的情況、尚歷在目前、林氏現已歸還上海、努力從事打倒美英工作、頗爲日華兩國人所崇敬、林氏乃發表談話如下、租界返還實在是至堪感激之事、敝人多年的勞苦、於此亦克得酬、彼時（昭和十六年一月）英美人的無禮、殊爲言語所難形容、我們的意見、英美直等閑若無睹、余憤慨之餘、方無意識中出槍以擊之、租界現已返還、則敝人多年之念願、於茲克遂矣、

濱田翁逝世

【新京電】日俄戰爭當時、協力皇軍、獨立赫赫武勳於東邊道之花大人花田中佐等滿洲義軍、今日僅存勇士之一、亦「蒙古地誌」著者、有名之棒甸炭礦監查役濱田純一翁、疾病療養中、二十三日午前十一時、於新京與安病院、腦部出血、終於逝去、享年七十、同氏爲如顯山縣能野人、日俄戰爭後、任事於當時之長春特務機關與守田中佐等挺身蒙古於務工作、大正元年、歸還東京、迄至同九年、盡致力於學生事業之「蒙古地誌」著作、大正十四年、更事著作「現代大支那」、此間歷遊滿洲外蒙、庫倫、佛印南支那等地、大民國革命、或在長春、奉天、參劃滿洲建設獨立國運動、滿洲建國後、築舍吉林、從事窗作、更充陣甸炭礦監查大陸資源調查會顧問、大事活躍、「蒙古地誌」、已經譯成德、意、西、俄、英、法六國語著、「現代大支那」、曾實日耶斯敵前上陸之參考書、頗屬貴品、是以句代大陸建設之功績、至爲偉大、此次逝去、滿洲義戰生存勇士、僅現在奉天居住之鶴岡永太郎翁一人而已、再葬儀俟東京在住遺族之來京、近於新京執行、遺骨刻已嚴於同氏知人新京梅枝町四丁目藤田勘一氏宅矣、

刷新保安警察行政
召開各省保安科長會議

【新京】警務總局、爲圖刷新保安警察行政、於七月七、八、九三日間、在總局內、召開全國各省保安科長會議、此次之會議、乃鑑於決戰下保安行政之重大性、尤即應康德九年度決戰下警察體制之刷新方策、及十年度之警察方策、斷行明示保安警察之創意且重點的運營、並協議、刷新國民生活、人口疏散對策、增產問題等重要問題、此次會議之成果極堪期待提出議案如左、一、關於現下滿洲國策之企業整備目標物品販賣業統制法之主旨及都市人口疏散緊急對策與緊急措置者問題、一、戰時下國民生活刷新問題、一、由火藥工廠爆破事件等方面、使再產業爆發物強化、一、確立能全交通体制、

奉天省農產物增產狀況

奉天省農產物增產狀況、全省已二次除草終了初正着手三次除草工作中、播種後、因天候良好的關係、若本年度無特異之天災變異時定能增產二成、省生產推進本部、最近各縣增產之狀況、於二十九日發表如左、

瀋陽縣　除間用地附近、尤其糧食屯、安家站、巨角屯、虎石區、郭家店地區、尚有未耕地、則增產極爲有望、各地區的莊稼全無申害之發生、現爲良好、除草現已二次終了、

遼陽縣　因雨量調和、小麥極爲茂盛、尤其高粱、粟更爲良好、爲局部的麥類發生捐虫、但食害量極少、棉花因雨量過少的關係、約七十％播種、須實行補植作物、目今正在努力中、關於除草則動員增產勤勞奉仕隊約五十萬人、

撫順縣　因天候良好、除水稻外、均能應作、至於除草、則五月十八日現在已終了約五十％矣、

鐵嶺縣　一般作物良好惟水稻因雨量過少的關係、約缺稻三十％因難、除草將完全終了、努力於今後更豫定實施四、五回之除草作業、

康平縣　水稻之一部水量不足、成績不良、高粱等則依計劃進行中、除草亦可於六月完全終了

遼中縣　南風多約二週間未降雨有旱害之憂、目下自主要糧食起一般作物之生育均爲良好、

復縣　豫定能增產二成、除草則約七十％終了、預想則棉花可能減產二毛地之災害應收效、

海城縣　天候極良、就中大麥、小麥定能豐收、病蟲害在普通作物則無、洋麻、青麻發生夜盜蟲、約三十％被害、

興京縣　氣候較南地區遲約一月日下第一回除草實施中、一般作物則發芽良好水田因水不足約一成不能耕種準備降雨播種中病虫害則發生有泥負虫與中央相協力擬驅除之

新民縣　清原、法庫本溪之四縣無報告詳細不明但一般作物則長好預想二成增產當能確實、

家庭

兒童的哭
母親怎樣應付 衣食玩耍要留意

在幼兒尙未學會用語言發表意思的時期內、唯一的代表說話或表情的能力係是哭。餓了哭。痛了哪、累了更哭。按生理學及兒童心理學所談。兒童適當的哭是很有益的。並不會生毛病可是普通一般作父母的。不懂這點常識。每當小孩哭時。便急的手足無措。只圖謀自已的方便。便不顧利害任何方法都用來安慰小孩。只要小孩不哭。就算安慰小孩獲得了大成功其他一切。概不注意。結果小孩往後態哭態習慣了。意會利用假哭續以要挾。以獲得適意的安慰。

哭是嬰兒們表達意向的唯一能力。如果當小孩哭的時候我們細心的注意同觀察。並能夠尋出他所以要哭的原因知道他因爲餓了哭。就給他吃。因爲身體不舒適哭。就設法減少他的不適。他會立刻不哭的。可是有一點應注意。小孩哭時。往往會因暫時得到强性安慰。而忘去初哭時的動機。而至不哭。待這個暫時的安慰過去。小孩又哭起來。且反哭得比初次利害。因爲他這次不但爲初次所感受的不適哭。而又加上一層爲失去了安慰之哭。兩哭相合。當然要哭得臉紅氣促。比如小孩子把內衣溺濕。濕潤潤縈着小孩的皮膚。而生不適的感覺。於是小孩哭了。這是應該哭的。是要叫母親給他換衣服而哭的衣服換好小孩就立刻不再哭了可是多數的母親們都不那樣去作。小孩哭的時候。也許母親正在吃飯不到小孩爲衣服濕而哭。更不想當時是否小孩應該要抱的時候。或是不是應該換一批飯菜。放在小孩正在哭的嘴裡。或是將小孩由床上抱起來。在地上來回搖擺着走。小孩因得了這種暫時的强性安慰。就暫時的忘記了濕衣服的不適而不哭。然而亂吃和不睡的習慣。又漸次的養成。不到吃的時候哭着要吃。不應抱的時候。哭着要叫抱。日子長了。這些習慣養成往後小孩雖浸在尿糞中。他反倒不哭。然而每見大人吃飯。他就哭。不抱他。他就哭。應哭的時候不哭。不應哭的時候偏哭。這樣情形能怪小孩。就是在這樣環境中養成的。做母親的非唯得不到安靜的休息。反被勞累坐不安。心神不寧。結果小孩受罪。母親受罪甚至小孩和母親的病態都易從此種情形得到。過後發展出來

總之小孩的哭。是有原因的做父母的應在各方面細心尋找小兒所以要哭的原因。切不可因小孩哭而當想些不適當的對付方法。此外還要知道哭是小孩子唯一的運動機會。肺量可藉啼哭來發展在每天能讓小孩很痛快的哭幾分鐘非但無害而反有大益至若小孩飲食之及時。食物之選擇衣服之舒服。睡覺之安靜。光線之强弱。以及遊玩之得當。均須顧到。一不至令兒童受委屈而出之殊哭賢明的父母們且細心體驗之

鹽水注射

鹽水注射法。其效用在於救濟嘔吐中脫水之瘦飢或他種疾病脫疾。腸炎。有急性腹性脫水徵候者。亦可引用此法。以便利血液之循環。而補足組織中之水分。用得其當。則效驗如神。不明用法者。切忌妄用。以良關係至巨也。鹽水。以最潔淨之氯化鈉用蒸餾水沙水製成。製成之後。宜加以蒸氣消菌法。切實消菌氯化鈉與水分之分量。須與血液之性質相合。氯化鈉八。五蒸水一〇〇〇〇。右方甚爲合宜。亦有用氯化鈉溶液百分之〇。九〇效驗亦相等。百分之〇。八五或百分之〇。九氯化鈉溶液。統名之謂生理食鹽水。以其注入靜脈時。即可受循環器之歡迎。而應用之。尙有過滲性之食鹽水。其濃度較高。且氯化鈉之外。加入鈣與鉀之混合物質。成績亦佳。鹽水注射之分量。有須八十益司者。有須五六倍于此量者。隨其症之輕重而定之。亦有第一日注射之後。更須于第二日。第三日繼續行之。事先宜備好鹽水以防臨時急用。

夏季病魔最跳梁
別給它可乘之機 充足睡眠增進食慾

蒸騰暑熱的季節又來臨了。這個季節可說是對人類最不利的任憑多麼勤謹的人。在出一頭大汗以後。便也懶洋洋的什麼也不愛幹。公事房裏。學校客堂以及其他的地方。我們可以看到大多數的人在打盹。人們的脾氣也因爲季節的關係。要較氣候寒冷或溫和時壞的多。即使偶然刮來一陣風。我們也不能覺到一分一毫的涼意。因爲風所帶來的乃是令人不耐的熱氣噴在人臉上更會使你增加多出一些汗。更會使你再一些不快之感。炎熱季節對人類的不利。並不是只止於上述之程度的。此外還有那種危及人類性命的各種疾病傳染病。都在躍武揚威的猖獗。齊人們偶一不慎。便予病魚以可乘之機。結果一定是很痲煩的。

到了炎熱的季節。人們的身體受着氣候的影響。在飲食方面感到不舒適。永遠看到油膩的東西不但不想下嚥。甚而至於煩的頭痛。所以在食品方面只顧去選擇清淡涼爽適口的食物去吃。於是在不知不覺的相當長時間中使身體內的營養成份發生了不足的現象。因爲人們雖在意識中不想吃某一部份食品。但是在身體的需要。某一部份食品的必要性。並未因季節的炎熱而減低的。結果當然便造成營養不良的狀態。肌膚慢慢的消瘦下去食慾一天天減縮。這也便是普通所謂『枯夏』。而且這種現象。一到夏季裡是隨處可以見到。眞是不勝枚擧這種現象初看起來。好像沒有什麼了不起似的。其實呢。的香料是最能刺激食慾的。夏季裡的菜蔬種類是非常齊全最好能選擇營養價高的食品輪流着吃不要只認定一種在這種輪流普遍的吃來以後大體是可以把身體中所缺乏的營養分補足了的。其他方法。當然很多。當還及要以各人的嗜好。以及周圍的狀況來決定的。總之的食物慾增進以後。營養才能充足病魔也便遠蕩。這才是眞正快樂的時候。到了炎熱的季節裏。必然要有種種的冷食應運而生而且這也是人們最爲歡迎的一種食品。吃起涼爽的固然另有一番佳味。可是不要忘了冷食吃多以後它要刺激胃腸。萬一不幸是能發生最嚴重的後果。所以能避免最好是不吃實在不能避免也以少吃爲佳。爲求舒適結果反倒招來苦惱。這是誰都不願意的罷。

造成人們枯夏的第二個原因乃是睡眠不足。自入夏季以後。除了一些傳染病猖獗以外還有的是蚊臭蟲等也是人類最大的公敵。在悶熱的晚上。人們的身體上被黏黏的汗沖洗着。即使將沐浴完畢身上也會立時生出和不快適的黏汗。人們的神經時時擾亂的難以入睡。蚊子。臭蟲。又會毫不客氣的對人加以襲擊。一整夜中很難安全入睡。這樣繼續下去。精神自然不好。自是慢慢也要消瘦。這時的病魔也正在伺機而動。稍不留心。便要吃一個大虧。所以要想保持自已的健康。充足睡眠乃是很必要的。關於防止這些小動物的方法。是大家熟知。必須澈把蚊子臭蟲等驅逐淨盡。才能保持我們適當的睡眠。才有力量抵抗病魔的誘惑。

眼不治不瞎
是甚麼理由

患砂眼誤用不合理之治法。致眼病增劇甚至失明者不知凡幾。普通有謂眼不治不瞎的。它的理由是什麽。

（一）眼疾與眼皮粘連。皆由於以針或剪剪取眼珠上之瘀肉。一次不足。二次三次繼之。結果使眼珠與眼皮相粘。眼珠不能翻轉。眼裂狹小。不僅容貌醜陋。視力亦大減退。殊不知所謂瘀肉者。非眞瘀積之肉也。乃眼結膜發炎腫脹所致病態則腫消。腫消則瘀肉自退。愚人不知此理。誤用刀剪針劍針割。故有愈治愈瞎之謠。

（三）誤用眼藥粉。普通所傳之眼藥粉種類甚多。眞似難辨。曾經化驗。其品質劣者。含有石灰。如黑睛（角膜）上生有白點成潰瘍時。若用此藥則石灰質沈澱於角膜上。永遠不退。若正在瞳孔部。則視力大減。變成盲人矣。此亦眼治則瞎不治則不瞎說之由來也。

南方女性風俗（三）
結婚前之馬來少女

睡
上床前不要吃你所愛吃的東西 睡不着立刻起來作你愛作的事

睡前不能作辛苦的工作。這是睡的定律。人人皆知。因爲這樣你的活動。才能緩和下來。肌肉就不致過度緊張。非至心定意靜不易使身心完全靜穩的。上床前不要吃你所愛吃的東西。熱牛乳一類的東西。在普通人是有益的。人吃了是無害的。可是也有的。

睡在大床可以使肌肉鬆弛。鋼絲床以爲床最狹也得三十九吋。可是普通祇有三十吋如果一個人睡雙人床睡得更舒服。睡的方式。不必太注意。不要把身體縮成一團。使肌肉緊張起來。也不可挺得筆直。眼部筋肉失常。就是因爲挺直的原故。假如你在床上解決某項問題。最好在床邊放着紙和筆。隨時把腦海中的印象寫出來。免得煩惱不睡。

失眠的時候。最好不要着急。越急越不能安眠。你應該穿衣起床。作你所愛作的事。

凌雲医院
內外科　小兒科　皮膚科　產婦科　齒科　X光科　其他一般
晝夜接生　隨時入院
各科診察赤貧者免費治療每禮拜一三五午前八時爲限
院址奉天市大西裡郵局胡同內　一心街一段三
電話　四一三五一一番

中雛　大預約
質品優卓　發育健旺　包裝堅固　定期發送
價目表進呈
海城　三一養鷄場

亮骨花蛇露　虎骨熊油膏
老福順堂　奉天市大南關一段一九四號

國際宇佐美大馬戲團公演

冒險・驚異・豪壯・絢爛・決死的神技！
（〇〇）教育參考資料與大舞踊之交響樂祈來參觀（〇〇）
一、會場　千代田公園演場前
一、日期　六月十五日起　七月十日止
一、票價　大人──貳圓　小人──壹圓
國際宇佐美馬戲團

司保明眼藥
是一般眼藥中的超特品
是一切眼科病的精良劑

「全國藥房均有代售」
總製造廠　滿洲製藥株式會社

精力的源泉

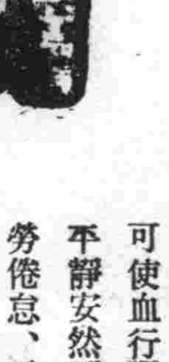

飯前飲此一杯酒、可以促進食慾、補助消化吸收、只因榮養充分、體力乃得堅實、疲乏立能解消、
就寢之前飲此一杯酒可使血行調整、心氣平靜安然而入睡鄉、於勞倦怠、雲散煙消新生精力、油然蓬勃、
酒質精良　甜密適口
赤玉牌葡萄酒